時報

民國二十年十一月念七日 星期五
今天二張售大洋三分二厘
第九千七百九十六號
中華郵政局特准掛號立券 … 之報紙

上海跑馬廳五馬路口
東方飯店
中西大菜 書室備齊
房間設備比眾精美
房金定價比眾便宜
附設書場 供客消遣
車站輪埠特派招待汽車接客一概兒費
電話六四二〇六 電報掛號七〇五〇

中國第一家

勞動鞋
雙飛劍牌

晴雨鞋
廣東兄弟創製樹膠公司

總發行所 上海天潼路一四六號 電話四一八五二
製造廠 在上海倍開爾路七十九號 在香港深水埔南昌街 在廣州市河南鰲州大街

球鞋

運動鞋

王雲五小辭典
特價只餘4天
布面本特價一元一角
紙面本特價五角五分
商務印書館啓

預約最後四天
□十九世紀歐洲思想史 第一編科學思想
伍光建譯
硬布面二冊定價九元 預約七元 郵費六角五分
商務印書館發行

社會與教育週刊
分析國際形勢,暴露社會現狀,最明白,最澈底的刊物
三卷一二期要目

工農大衆之抗日戰術……巽之	在×××統治下……曼引
我們的三大敵人……藻章	從江西回來……曼麗
在日安協的形勢下……樊仲雲	東京消息……冰瑩
國際聯盟之裸像……馮逸錚	誰是有力的……劉榮焌
天津暴動事件……胡一源	記廣州教職員抗日大會……星星
經濟絕交與資本家……周木齋	武漢大學的全武行……無怡
齊齊哈爾陷落後……胡愈之	北大蓋棺與禮誌盛……許廷興

本刊歡迎代售人 詳章函索即寄
社會與教育第一二卷合訂本再版已出!
胡愈之著 莫斯科印象記 三版已出!
定閱:全年二元,國外加郵二元,零售:每冊四分
總代售處:
總局:上海法租界
門市:四馬路望平街口
新生命書局

文明書局 新出版
古今滑稽聯話大觀
杭縣丁楚孫編 二冊 定價九角 郵費二分半
各國皆有美文,而聯對則為我國所獨有。滑稽聯對,談言微中,妙語解頤,如東方鄒子之別具一副面貌,尤覺可喜。是編博採廣搜,古今咸備,計分姓氏、朋友、弔、婦女、職官、方技、鬼神、慶、飲食、屋宇、廟肆、雜聯等十餘類,凡千餘條,洋洋洒洒,蔚爲大觀。所錄俱係推陳出新,突梯滑稽之作。展讀一過,趣味深永,不特茶餘酒後,可資談助,而開展思路,益人智慧,裨益尤不淺焉。

最新應酬聯文全書
一冊定價五角 郵費二分半
是書所錄酬應聯文、聯語、祝詞、徵啓、書信、像贊等,都含美藝性質,而取供應用爲主。分婚嫁、生子、祝壽、哀輓、新居、開張、附錄等類,皆言之有物,非泛泛頌禱之比。於典故均註明出處,加以解釋,末附對聯一得,指示作聯之法,尤便學者。

皮簧唱片譜
一冊定價五角 郵費二分半
本譜每冊選著名唱片十餘,譜成譜,工尺鑼鼓,板眼絲弦,悉照唱片,絲毫不爽。研究戲曲及胡琴者,佐以機片,按譜奏唱,無異名家親授,並可用風琴奏唱,誠學平劇之佳本也。

國民日用寶鑑	一冊	二元八角
古今楹聯大觀	一冊	六角
楹聯作法	一冊	三角五分
京調風琴譜	一冊	五角
戲曲大全	十冊	三元二角
唱戲入門	一冊	一角二分
考註戲本	已出六種	每種五分

總發行所 南京路中市
各省中華書局經售

漢口華興股份有限公司開幕預告
本公司在漢口特二區湖北街建洋樓六層百貨大商場,推銷中華國產統辦環球物品,自本年七月籌備以來,積極進行,內部裝修工程業已次第告竣,定於明年內全部正式開幕營業,并徵求國貨,凡我各大廠家請逕至上海天潼路聯安里內三十七號本公司滬莊接洽,以便採辦,伏希公鑒
漢口華興公司敬啓

杭州上海胡慶餘堂雪記藥號廣告
近有假冒牌號發現,惠顧諸君幸勿受欺,本堂開設杭州大井巷,分設上海北京路石路西首,電話九四九六九號
虎鹿龜驢霞天毛角鹿腎等諸膠 人參再造丸大補全鹿丸聖濟活絡丹茸桂百補丸參桂鹿茸丸並新增十全大補膏

杭州上海胡慶餘堂雪記藥號鄭重聲明
本堂開設杭州五十餘載,分設上海北京路十有餘年,發售各種藥品無不精選上品,虔誠修合,近有貪利之徒影戤,以是而非之牌號詐財肥己,彼輩祇知圖利,不顧病家生命,爲此鄭重聲明,須知本堂除杭州大井上海北京路石路西首兩家外,別無分出,賜顧諸君千萬注意,以免受欺

上海王大吉藥號廣告
人參再造丸 飛液金丹 西補全鹿丸 小兒回春丹 參桂鹿茸丸 半夏 十全大補丸 六神丸

張宜生 許溪西
捐助黑省軍費合作書畫展覽會
地址 本埠新世界飯店大禮堂
日期 十一月念七日起至念九日止共三天
歡迎參觀 不用門券

上海市抗日救國會執行委員會公告 第十八號
◉即日起填報各商號封存日貨
本會第十四次執行委員會議議決「封存日貨處置辦法應俟調查統計後再行擬訂」一案,當經令行調查部統計股從速辦理,茲據報稱是項封存日貨表格業已印就,仰各商號於即日起至十二月十日止來會逕接向調查部統計股領取表格,詳細填報送交該股以便速即彙編統計,再如逾期不來填表,作爲私藏日貨論,並希特別注意

上海婦孺醫院產科現已開幕
主任醫師 留德醫學博士 婦女產科專家 丁名全
專收產婦科病人 兼收十歲以下小兒
院址 愛文義路小沙渡路十二號 A 一二兩路電車直達

顧若蘭大律師受任上海婦孺產科醫院常年法律顧問

東南信託股份有限公司啓事
本公司股票現已印就,定於十二月一日起發行,除已分函各股東外,尚有少數股東因地址變更無從通知,請即攜帶圖章蒞臨本公司先行填具印鑑,自十二月一日起請將股款收據持向本公司換取股票可也

恕訃不週
顯妣朱太夫人於民國二十年十月二十一日子時壽終,年五十五歲,不孝祖述等隨侍在側,親視含殮,遵禮成服,茲擇於十一月二十七日家奠成主,二十八日領帖,二十九日上午十時發引,暫厝閘路平江公所,再行擇吉回籍安葬。恐訃不週,哀此訃聞
孤哀子吳祖述泣血稽顙
愛文義路一百〇六號新改門牌一千一百八十三號

中國名畫第三十七集出版
本集計十六幅,內有宋人畫虎、宋人鷹、宣和鸜鵒、雲林六君子、唐六如寒林、儀畫秦女吹簫、八大山人山水、石谿松陰閒眺、黃華道人漁父圖夢等,每冊大洋一元五角
上海四馬路 南京太平街 有正書局啓

施肇基提議
避免錦州戰事設中立區
有我兵撤關內說　國聯謂外兵不便調

○巴黎念五日國民社電、今晚國聯秘書復有消息傳出、謂理事會已覓得一解決滿洲問題之新計劃、據該項新計劃、中日雙方同時撤兵、日本軍隊撤至南滿鐵路區域、而中國方面則退至關內、此新建議倘能爲中日雙方接受、則調査團即可出發向滿洲作實地之視察云、據云、此驚人之新計劃、係理事會今日下午五時秘密會議中所成就之偉績、在此秘密會議之前、法外長白里安曾召集理事會「局內份子」在密室中下鑰長談至三小時之久、並聞中國方面有在錦州設立中立區域、由英意法三國聯軍鎮守之建議、並稱此議若能成爲事實、則中國捍衛國土之將士、不妨再退入長城以內云、

○巴黎二十五日路透電、今日午後國聯秘書長發表施肇基提議在錦州境內設一中立區域之來文、略謂頃接中政府最緊急消息、日軍不顧其不侵略之保證、現向錦州進發、故中國亟願避免之、中日間嚴重衝突、行將發生、如行政會立即有一種堅決行動、方可阻止戰禍、中政府現請行政會迅速設法在中日兩軍現所駐紮處之間、設立一中立區域、由英法意等國中立軍隊於行政會主持下據守之、然後行政會如請中國撤兵關內、中國爲和平計、可撤退之云、施博士又一報告、謂十一月二十二日匪攻新民、但被逐消、旋日飛機來擲炸彈、並有日鐵甲車二列駛抵是處、日人指城中藏有便衣兵、但匪實來自東方、既經證明後、日人即退去、

○北平二十六日路透電、施肇基提議在中日兩軍駐地之間闢一中立區域由外兵担任區內警務一節、此間外國當局皆以爲派兵一層、殊難辦到、此次軍隊除有牽入戰爭之危險外、且華北現駐之少數外兵、各有任務、亦未可騰出以担負此役云、

◎東京二十六日路透電、此間政界聞施肇基提議將關外華軍撤入關內、而設一中立區域之訊、表示欣慰、惟對於以外兵擔任此中立區內警務一節、則視爲絕不能許、白里安請中日完全停戰之文、日政府行將答覆、文內將聲明錦州華軍如取積極行動、則日軍亦將攻擊該城、並申明日政府願接受國聯之決議草案、惟須容納日本提出細微之修正、及所附之保留、即第二條應聲明凡保護日人免受匪攻所必要之戰事、不在排斥之列是、

中國提出七點
國聯依照日本提案　數國會員認爲不妥

○巴黎二十五日哈瓦斯社電、午 秘密會議之前、五大國代表即法英德意西各國代表、業已集會討論、白里安將關於美國態度所得最後消息提出報告、施肇基所提備忘錄、已由行政院審査、若干會員之意、日本提案、原有未盡、未可認爲解決方案、彼等贊成與否、當以中國是否同意爲斷、行政院決議草案來自日本提案、若不能全體一致認可、自以另提條文爲宜、午前、芳澤往訪白里安、謂對於中國軍隊在錦州集中事微覺不安、列強代表宣稱、業已遣派或當遣派觀察員前往該處、此舉不啻加重中立國之監察、其在時局發展上當有良好效力、中國對案計分七點、(一)停止敵對行動、(二)撤兵以四星期爲限、(三)中國給予安全保障、(四)安全程度、當由國際委員團審定、(五)雙方當事國尊重國聯會盟約、非戰公約、及華府九國條約、提出諾言、(六)補償與賠款、(七)全盤問題、俟撤兵後由中立國人舉行會議、加以審査、

○巴黎二十五日國民社電、中國總代表施肇基今日向美聯社聲稱、中國此時所可依賴之唯一途徑、祗有提出會章第十款與第十六款、該款規定懲處方法、即對日予以經濟上之制裁、此項懲處方法、乃簽訂會章五十四國所莊嚴保證履行者、

無錫　公安局續獲刧盜

公安局偵緝隊、前於捕獲萬安市張高莊郭秋林家刧案盜犯沈漢生一名、據供出陸阿順等人、[illegible]郭秋林家得贓分用不諱、當即呈解縣政府、與在押各犯併案訊辦、

荒墳中發見支解孩屍

西門外小木橋居民耿金寶家、前日家來黃犬一頭、口啣小孩右腳、只[illegible]、忽又發見小孩屍一具、年約四五歲、兩腳均被砍去、和尚頭、頂有小辮、除紅頭繩、身穿紅花洋布棉襖、藍布褲子、血肉模糊、昨日報公安局驗、惟無屍屬認領、未詳姓名、

常州　二區嚇刧案

武進第二區西滿林墩有醫生姜子銓、於前夜[illegible]、被匪七八人、越牆入林家、[illegible]刧去現洋千五百元、[illegible]

常熟　移交未清　派員監視

本邑前任建設局長陳其[illegible]、因將縣自治[illegible]、[illegible]

南沙區　發生綁刧案

本邑南沙鄉南興鎮、於前日深夜、被海盜登岸綁刧、盜匪二十餘人、由北華門鄰近之陸姓家兩門而入、洞開鐵柵大門、而達大街之厚德公司、入內搶刧、結果被刧去洋一百十八元、雜物不計、並綁去[illegible]、陳忠益、陳明振、車夫根寶、及陸學生、並女傭吳氏等六人、又至街上、將曾吳英、方紀振二人架去、(共計八名)頃公安局已通令各分局所緝捕、並救肉票、

平湖　變兵刧物　解平招領

前駐新倉省保安隊第[illegible]所部之十六連、於六月廿二日譁變搶刧、過境[illegible]、鄰縣警察隊水警隊公安局等拿獲變兵、搜出贓物、列表呈報省府、變兵官長周迪光、王金初、錫玉清、殷錫澤、杜希榮、曾焜、王茂林等七人、即於八月十二日、解省合押解新倉犯事地點鎗決、已將[illegible]、悉縣府近呈准省府、將前解之贓物、派員領回、故於昨日出示清單、仰各事主查閱單內各件、如有被刧物品在內、逕即來府認明領回、

冬令補品研究號
——鷄汁特刊——
十一月二十日　第二期

「鷄汁」之滋補力量
西醫特研醫師

「鷄汁」在醫學上之用途、殊爲重要○蓋一切補品○如鐵質○燐質○魚肝油之類○或有異常之惡味○或有「發熱」呆胃「便秘」之副作用○每不爲一般服者所喜服○即醫生強制囑其常服○然亦有因此類補品功效一時不能驟見而使服者不能久持恒心○惟「鷄」之一物○味極鮮美○向爲任何人所嗜之○故以鷄內所含「補質」提製成汁○當然爲服者歡迎○且「鷄汁」補力極其偉大○如病人在患病期內○胃口呆滯○即牛乳鷄蛋亦望而生厭○此時惟「鷄汁」爲最適宜之營養料○且「鷄汁」服時○祇須予以「小量」○已足以維持人身之營養料○增加病體抵抗能力○促進新陳代謝機能○而使病情逐漸減滅○早復健康○如其人係病後未調○本已微弱○其他補品皆有藥味及反應作用○故亦以「鷄汁」爲最合宜之滋補品○

吾國同胞○向來不求日常衛生○爲商者終日處於市場之中○治學者終日伏於書桌之上○起居既無定時○飲食亦不調節○尤不講求體育○以致體質均不甚康健○年未三四十○已如老人○謂冬日未至○已擁重裘○此種病態○觸目皆是○一至冬日○人人需服補藥○然此種補藥○類多厚膩及含有興奮性之流質○往往發生「反應」「副作用」之流弊○惟「鷄汁」入胃後即能助胃部之消化力○與胃酸化合後○能促進血液之進行○助長血球之產生○使生理機能異常強健○增進新陳代謝機能○消除一切體力消耗及抵抗力薄弱所起之病態○故於神經衰弱消化器病○腎臟病及肺癆病尤有特效○國人在冬日講求進補者○惟「鷄汁」堪作介紹也○滬上自元下公司發行「新鮮牛肉汁」以來○歷十餘年○聲譽至佳○醫界中人促其增製「鷄汁」○現在出品經吾人之研究○頗稱滿意○此則尤堪爲社會中欲服「鷄汁」者作一介紹也○

(服鷄汁後)短時期中恢復原狀○面色紅毅○消化力大增○一切病後衰弱狀態消除○

▲中醫陳存仁之報告
（十九年三月）

▲第一例
(服用者)顧君甫、男
(住址)川公路甄慶里
(年齡)三十　(職業)商
(未服之前)心腎兩臟均現虧弱之症○夜眠不寧○飲食不思○日漸瘦削○病者自疑已成癆○實非癆病○(服鷄汁後)病者服藥過多○已生厭望○以鷄汁治之○胃納大旺○精神奮發○夜眠安寧○

▲第二例
(服用者)沈召坤、男
(住址)虹口百老匯路○
(年齡)二十七　(職業)商
(未服之前)曾經吐血○精神萎頓○面黃肌瘦○時時易感風寒
(服鷄汁之後)脈象漸見強健○胃納增加○精神振作○面色紅潤○病者自言能行長途未有氣喘之舊象

第三例
(服用者)蔡大德
(住址)未詳
(年齡)三十　(職業)絲商
(未服之前)每屆秋季○即生痢病○歷久不愈○往往延今四五月之久○成爲休息痢○
(服鷄汁後)消化能力大强○食未多時○已覺飢餓○腸胃運化○漸復常度○痢疾亦愈○

製「鷄汁」者應慎重選鷄
元下公司製汁部

鷄汁爲無上王道補品○今人皆知之矣○然家庭中及市場中人欲製鷄汁者當知在醫學上施用之「鷄汁」○並非簡單煮取即能了事○其選鷄之慎重製汁之手續○俱非一般人所預料○本公司製牛肉汁凡十四年○在十年前本公司祇製牛肉汁○雖有多人委製鷄汁○惟未經痛下長時間之研究功夫及未得中西醫生組織之「出品研究委員會」許可之前○猶未敢貿然發行○及民國十七年機件擴充○始行慎重發行○今日國中頃刻間竟有貿然宣稱能製鷄汁者○此則實爲本公司製汁部同人所認爲絕對不可能者○豈眞有「天神下降」否耶○今將選擇「鷄質」之慎重○及「鷄之營養」「鷄之疾病」等項略述如下

(一)鷄質

選擇鷄質中之最要者、爲優良之父母鷄、(即種鷄)蓋以後來雛鷄之良否、皆視此父母鷄之良否爲轉移也、茲略述選擇鷄種之標準如左

一、形神活潑、精壯無疾病者、
二、鷄身全部羽毛及形狀、均皆佳妙者、
三、在晚秋時換毛、而其日期經過甚短者、
四、考其先代、無遺傳上之缺點者、
五、從未患病者、
六、大小適中、合乎標準量者
七、一年產卵數、在二百枚以上者、

凡有缺點的鷄、(如冠有枝芽、羊羽分裂、尾部歪斜、形神萎疲之類、曾患疾病而治愈的鷄、產卵不繁的鷄、(此指卵用鷄)夏季換羽的鷄、發育遲緩的鷄等、均不可用、

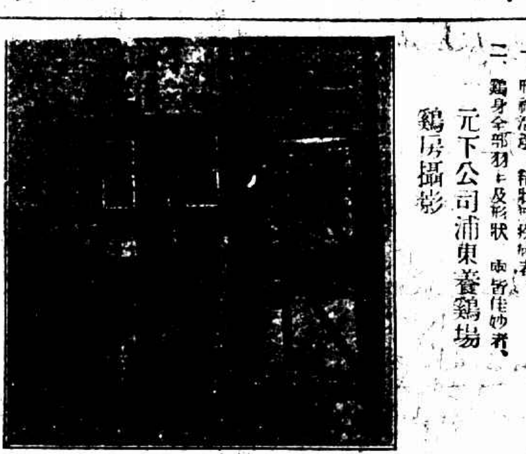

元下公司浦東養鷄場
鷄房攝影

(二)雞之營養

鷄之營養料、須備有動物植物礦三者、植物爲麩皮、米糠、小麥、燕麥、玉蜀黍、稻穀屑、麥末、豆餅碎、花生、洋葱、洋薯、烏豆及各種青菜、豌芽之大麥等等、動物爲牛肉碎、脫脂牛乳、魚碎、蟲類、蠶蛹、殼碎、牛骨碎、熟鷄卵碎、魚骨碎等等、礦物爲清水、食鹽、養化鐵、燐酸鈣、砂礫等等、

一、放鷄於牧場中、自能捕食昆蟲及穀類等飼料之類、但若鷄數多時、須隨時設飼之、以養其胃口而增其壯健、
二、腐敗食品、勿給鷄食、以免消化器等受病
三、由人工腐化而成之蟲類、往往有毒、勿喂鷄食、
四、常飼以雛雞年長時期所必需之品、如青菜、萵苣、洋葱、芋薯、嫩草、豌芽、及各種有嫩葉與肉菜之蔬菜皆是、惟須隔二星期大之雛雞、方可飼之、
五、供給清水與黃砂、萬勿疏忽、
六、碎骨飼鷄、其功用不亞肉類、不可不知、

總之飼料要清潔、要易於消化、(黃砂爲末碎助消化飼料之用、蠔殼骨碎爲產卵及構成骨骼之用、不在此例)要適當成分配製均勻、要複雜而適合牠們的胃口、(不要單飼一種食料)要整碎粉乾濕並用、更須飼有一定時刻、

鷄汁之功效等於人參

查商務印書館出版之「中國醫學大辭典」厚二巨册○係贊美元下公司最爲出力之謝利恒醫家所編輯○此書於民國十年所印行○對於「鷄汁」有明確之說明○在此大辭典第四四二六頁中○略謂「鷄汁」性質甘無毒，功用，生津，益血，明目，消痰，助脾，長力，補元氣，治五損虛勞○此物大補元氣○與人參同功○爲治五損虛勞之良品○

中西醫家　用元下公司之新鮮童子鷄汁　報告書舉例

元下公司專製新鮮牛肉汁及新鮮鷄汁、力求出品進步起見、除延請中西醫家組織出品研究委員會外、並請各醫家隨時作報告書、俾便參考研究、茲舉二例如下、元下公司出品之價值研究、於此可見一斑矣、

醫學博士莊德醫師之報告
（十九年一月）

▲第一例
(服用者)李超然、男
(住址)靜安寺(職業)學界
(未服之前)神經機能過敏○腦部呈疲萎之症象○精神過勞○有頭痛眩暈○思考力減退○讀書不解意○心緒紊亂○失眠健忘等象○
(服鷄汁之後)精神振發○神經衰弱之象完全消除○胃力增進○見效至速○

▲第二例
(服用者)戈詩觀、男
(住址)西門泰亨里(職業)學界
(未服之前)本人係心臟病症○而有心悸亢進○心慟疾速○有時苦悶疼痛○而發狹心症○
(服鷄汁之後)諸恙略見消除○同時應用鎮靜劑及規審等○病態全減○

▲第三例
(服用者)友人之妻
(未服前時)大病之後○機能未復原狀○

華商元下公司發行
新鮮童子鷄汁
每日一瓶　每月十二元　送到府上
西門淘沙場　元下公司　通信可定

雞之健康與疾病

雞之健康與否、對於雞肉之良否、關係甚鉅、製鷄汁者宜注意之、

一、勿受寒暑、雞受寒暑、皆足以致雞病、故雞舍之構造務求堅密、以避風雨、通氣之處、宜裝鐵布、以禦寒氣、勿放雞出戶外、勿使雨露浸濕雞地面、致足部受寒、勿使雞受風雨淋身、以免受寒致疾、
二、宜有運動場、於運動場所等地方、可以補食昆蟲青餌、吸取清新空氣、以鍛其體力、助其消化、
三、雞舍之清潔與消毒、場地日日清掃、雞舍爲雞寢食息之處、雞者皆當保有相當的清潔、清潔場地、除勤於灑掃、更宜撒布石灰水外、更宜多種植物、如蔬菜五穀之類、既可使泥土化汚濁爲清潔、更使雞得相當之青餌、雞舍雞籠必須勤加打掃、(至少三日一次)尤應每月必須更換一次、雜草須勤於刪除、天氣漸熱時、尤須於每月噴洒防疫水(臭藥水)至少一次、其他用器、亦宜隨時洗滌消毒、以保雞之健康、
四、除虱、雞體易有虱患、而虱則能損害雞體的健全、故宜防之、虱類之產生、與消滅一生之虱類、用臭藥水噴洒四壁及地板、及用煤油二份、生石炭酸一份、和勻擦於隙縫、可以驅除虱類、如已患虱、即宜用藍藥膏(BLUE OINTMENT)一份、與[illegible]油一份([illegible]亦可)和勻、用手指蘸少許、塗擦於雞腹下及兩大腿近皮膚之絨毛處、惟須勿使藥膏觸及肛門爲要、[illegible]除虱、可於其頭上及兩雞冠處各擦甘油一滴、即可[illegible]一次、可用煤油二十滴、[illegible]甘油十二滴、調勻、每少許以擦雞之頭部及冠處、其效甚著、
五、與病雞隔離、遇雞群中有疾病發生之時、(尤其是傳染病)當立即將病雞收出另養、與以醫治、以保無病雞群之健康、方使消毒雞舍及用器、加以適當之消毒、更飲健康雞全體以瀉藥(清水二十份、硫酸鎂一份)平日更須隨時注意其疾病之種種發生、[illegible]、管理者不可不十分注意之也、雞之病原不外下列各點、(一)病菌之傳染或遺傳(二)雞病(場舍小而雞多)(三)給食不得當(四)寒暖不注意(五)居處不潔淨

健康的雞、自有其顯著現象、肉冠及下冠、胸部鮮紅而光滑、(換羽時不在此例)眼睛明亮有神、羽毛有光彩、尾毛更非常發達、牠們的胃口很好、臨飼食時常現饑餓之狀、

雞類每易患病、有傳染性者、如肺炎、赤列拉、白痢、白喉病等、他如雞痘、疥癬病、肝病、腸結核、積食、胃炎、腹炎、軟腳、軟頸、痺腫、消瘦、腸蟲、了義病、風濕等病、種類繁多、若「養雞」亦成爲一種學術、各國均有專門研究機關、中國近來亦有[illegible]之相繼、故非雞學專家、且此上述各項病症、自多疑而不信、甚至、養雞一事、皆其言哉、

中西名醫讚許
元下公司出品優良者

元下公司專製童子鷄汁及牛肉汁
有醫家督製鄭重出品研究精良

(甲)西醫界

醫師	診所
趙[illegible]華	診所西藏路五一三號
張近樞	診所北四川路崇德里（一三二號）
黃勝白	診所醫學書[illegible]
莊德	診所廣福寺天賜醫院
[illegible]	診所敏體尼蔭路生吉里口
沈[illegible]	診所白克路永年里
曾[illegible]民	診所南京路新世界口
鄭[illegible]	診所大通路五五一號

(乙)中醫界

醫師	診所
夏應堂	診所南市東馬[illegible]壽里
丁仲英	診所四馬路中和里
陸士諤	診所山[illegible]路
惲鐵樵	診所雲南路會樂里
蔡濟平	診所新閘路[illegible]里
陳存仁	診所大馬路新新公司後面
殷受田	診所城內侯家浜
謝利恒	診所北火車站寶康里

元下公司出品
新鮮童子鷄汁之內容

元下新鮮童鷄汁每瓶容量計重一盎司半(計用鷄肉八兩)其補力適合於成人一日之需要，

元下公司新鮮童鷄汁，純按學理調製，時間準確，火候適宜，一切器械之消毒清潔，尤適當完密，故其滋補力特大

此汁功能匀達腑臟，養血健脾，清神智，固眞元，凡虛弱病症，服此汁尤有特效，

元下新鮮童鷄汁之於老年人　增進飯量，恢復精力，大有返老還童之效

元下新鮮童鷄汁之於虛弱者　培元神，補眞陽，有轉弱爲强之力

元下新鮮童鷄汁之於患癆瘵者　治癆瘵乃鷄汁之特長，中國醫學大辭典前已言之矣

元下新鮮童鷄汁之於婦女　常服能愈白帶，調經血，平肝氣，補虛損，每日能以當歸二錢甘草二分煮湯與鷄汁同服，可使容光煥發，常保健康，

訂服單

茲訂服元下新鮮童鷄汁　份自　月　日起
請每日飭人送至下開地址爲荷汁款可憑
貴公司收條來收此致
華商元下公司
啓　蓋章　月　日
送汁地址

巴黎方面謂
國聯不用制裁 九國豈能有異

◎巴黎二十五日哈瓦斯社電、日下行政院努力之點、端在草案得以成立、草案所載各節獲有諒解、其餘暫從緩議、行政院之意、概如此分別辦理、乃有進步可言、至進步遲速、則所不計、今晚一般印象較佳、原因中國對案非確定不移、而重要代表團希望成功之志願、仍甚堅强、自德魯蒙與道威斯會晤、得知美國極力贊助後、此種志願、益覺有力、據某要人云、國聯不能解決、即由九國會議開會討論一層、未見有實行之可能、蓋九國會議參加之國、仍不外乎此次參加會議各大國、本屆行政院會議既不援用制裁原則、則同一會議、即改換名目稱爲九國會議、又焉能援用云云、

◎瀋陽二十五日路透電、客於今日行抵此間者、將見在此間日僑之心目中、無復有國聯之尊嚴、日人之商店、既家家貼有反對國聯之標語、甚至將玻璃窗貼沒、窗內之商品、幾不能見、夫日本在國聯中爲常任理事國、而其人民對於國聯、竟若是評詆、不亦可異乎、

日尚欲使國聯 再從其意修改

◎東京廿六日日聯社電、日政府致芳澤大使之回訓、於今晚由外務省發表、內容如左、㈠刪去決議案第二項後段之「理事會仍希望迅速實行理事長所最注重之日兵撤退至附屬地起見、請中日兩國採必要之一切手段、」其理由因日本政府已正在實行九月三十日之決議、無使用專重壓日本之字句之必要、但第一項依舊存置、可補充修正「依日人生命財產之安全之確保、日兵當可及的自行撤退」等字句、㈡第二項A中「鑑於十月二十四日理事會以後滿洲事態之險惡」、修改爲「滿洲其他中國各地」、右係專指抵制日貨者、㈢刪去第二項A之後段「嚴訓各自軍司令官」、因右係干犯統帥權故也、㈣第二項A中補入「對於馬賊及不逞分子之活動、爲保護日本臣民之生命財產起見而行使之軍事行動、不在此例」、右節之補充、若有礙決議文之修飾、可作爲議長之宣言、亦作爲有效、㈤第三第四兩項無異議、㈥第五項中「爲欲貢獻於中日間之確定的根本的解決起見、派遣調查員」云云、須完全刪去、改爲「國際聯盟鑑於本件之特種性、任命三名之調查員」、因國聯將根本的解決中日間之紛爭之主旨、即沒卻中日直接交涉之主旨故也、

日人蔑視國聯 原是强國利用之物

◎巴黎二十六日國民社電、日代表今日破曉以前、以無線電話、與日政府通話、接受日本對於理事會所草擬決議案之訓令、聞日代表團發言人聲稱、日政府態度、頗有利於決議案、料今日下午開始私人接洽、俾可獲得一國聯之議案、日本起草專家將與秘書處合作、起草新議案、予日政府可提議之條件、一設關於決議案之實際條件、聞日人堅持決議案內四節章關於命令中日統兵長官、禁止自行開釁造成足以引起喪失生命之意外事件一節、將修改爲倘軍隊被土匪所攻時、准許統兵長官有軍事行動、又據日代表團發言人稱、日本不能同意於規定撤兵日期也、

美表示贊成 國聯決議草案 謂撤兵暫可不問

◎巴黎二十五日哈瓦斯社電、道威斯因外間對於美國態度各執一說、乃於午後發表公佈云、行政院決議草案所擬辦法、美國在大體上予以贊同、業將此意通知中日兩國、並堅請各該國對於草案大綱予以承認云、

◎華盛頓二十五日哈瓦斯社電、道威斯電達史汀生云、按照國聯討論情形、各國對於滿洲問題、顯有共同行動之趨勢、又據負責方面消息、美國政府之意、中日爭端、調查委員團一俟敵對行爲停止、即當開始工作、至鐵路附屬地以外日軍撤退問題、暫可不問、史汀生接獲遠東正式消息之後、以爲日軍若由多數地點同時撤退、恐將發生混亂云、

蘇俄不與日爭

◎哈爾濱二十六日路透電、據可恃方面消息、蘇俄對於日軍侵入北滿、佔據昂昂溪、及以親日派爲黑省行政長官等事、將不採任何行動、哈爾濱俄員稱、蘇俄使日本再進一步、而日本確有與俄挑釁之意、但莫斯科亦不改其目前不活動之政策云、蘇俄國官場、一方集其全力以經營其所謂五年計劃、無暇兼顧遠東事件、蓋莫斯科政府之生命、繫於五年計劃之成功、須俟俄羅斯工業化計劃成功、使蘇維埃立於穩固地位後、蘇俄政府勢力方可不唯紅軍擁護是賴、今若派大軍入滿洲邊界、與日本爭北滿、則莫斯科政府之命運、或不能免、且西比利亞軍隊現尚未能與設備精良之日本軍隊相等、故尤不能冒此險、此俄國之所以對於東三省內其前途變化、承抱不表示其大注意之態度也、

英工黨議員謂 若日本能以武力達目的 則將不能勸說世界和平 日侵佔東三省 國聯是否已失敗
請西門飛往巴黎

◎倫敦二十五日路透電、今日下院開幕、當討論到滿洲問題時、全場空氣、極爲活躍、當外相西門初次起立、場內充滿鼓掌喝采之聲、工黨議員培溫氏發問、英政府對於日本所建議之調查團、是否已表示容納、西門答述、本月二十一日日本代表建議、國聯須遣派調查團赴滿洲及中國考察一切、並附帶聲明調查團不干預中日間直接交涉、或限制軍隊之行動、中國代表答復、渠并未曾明瞭詳細情形以前、對於調查團未能接受、

西門謂調查團之意旨、英國及其他各國在行政院之代表、有贊成者、故仍在行政院詳細研究中、英國政府對於聯盟國家、一本合作精神、期集合爭端之部份、努力於適當之解決、

培溫問、是否國聯對付日本失敗、國聯威信將受重大打擊、

西門答、國聯行政院之行爲、與其他不偏袒之團體相同、須雙方兼顧而行、彼深望現在說國聯行爲失敗、尚非其時、

培溫又問、日本在滿洲是否有對敵行爲、在佔據全省區時、建議派遣調查團、

工黨議員愛特里起謂、此事極爲重要、國聯在盟約上是否已表退讓、

西門答、彼亦覺此事頗爲重要、並謂有一件事巴黎亦曾考慮、即保障國聯地位專定方式之決議、

工黨領袖倫士布雷謂日本與中國仍在戰爭、日本並確已統治滿洲、彼向西門要求、在英國方面、對中日事件應向日本有所表示、

外相答彼極滿意居中人能努力得到極好影響、並贊成列强若能一致代表國聯、

當晚休會時、倫士布雷之討論滿洲問題、極可注意、西門聲明、在滿洲擾亂情形之結果、渠未覺得英國人民財產有若何損失、現在似無須採取特種步驟、設情勢愈趨嚴重、則英國亦有採取特種方法之必要、

西門又謂、滿洲門戶開放與各國通商之原則、爲九國公約所保護、此點關於英國政府尤爲重要、

最後在將休會時、倫士布雷提出滿洲問題、並論及「日本嚴厲的堅決定主張、一意欲與中國直接交涉、顯係拒絕國聯處理國際糾紛之權限、」

倫士布雷續謂、國聯苟不維持其尚有原則、則日本儘可以昔日之對待高麗者、今日來對待滿洲、渠意以爲果眞如此、國聯之威信、將不知伊於胡底、倫士布雷起稱、若國聯不能說服、則日本帝國主義將接收其可畏之利益、若日本能以武力方式達其解決爭端之目的、大約將不能勸說世界、發生其他嚴重爭端時不致取此武力方式、彼未催促此時應立予制裁、但彼思國聯應決定引用盟約第十五條、彼希望西門向中日兩國報告表示英國仍與各該國友善、但滿洲之戰事、必須停止、即雖日本軍隊不能撤退、

倫士布雷聲稱、英國應向拒絕盟約尊嚴之任何國家說明、以前所發之同樣情形、現應停止、

西門赴倫士布雷宴時、討論此事、西氏對「基於國聯原則上任何事件之真相、各國應用和平方式解決爭端」、完全與倫士布雷同意、

外相又謂當彼與白里安在巴黎晤面時、最注意中國代表缺席之秘密會議、彼所發之言、絕無非難中國之事、在日本缺席時亦然、

此後西門詳述滿洲之歷史、關於日俄戰爭、日人所獲之權利與事實、皆爲此次事件之造因、並根據年代的次序、評論到國際間實力權威所造成之紛擾、最爲明顯者、現在討論中之調查團、與日本之遷延撤兵並不相關、並謂日本之按步撤兵之允許、仍未撤消、彼謂關係滿洲之實在情形、爭端極多、故須用國際工具以決之、倫士布雷要求各議員停止辯論、並願西門倫士速飛巴黎、

土總理將赴俄

◎按戈拉二十五日國民社電、土耳其總理伊士末傾已應蘇俄政府之邀請、將赴俄京訪問、惟其行期則尚未確定、但據可靠方面宣稱、約在下月即可成行云、

在京新中委開臨時會
暫推蔣中正等爲臨時常委 促各委來京舉行一中全會

◎南京二十六日電、二十六日上午七時、在京中央執行委員舉行臨時會議、到林森・于右任・居正・戴季陶・[illegible]・葉楚傖・陳果夫・[illegible]、[illegible]決議㈠推蔣中正等、[illegible]爲臨時常務委員、[illegible]催促在外之中央委員、即日來京、以便舉行第一次全體會議、

上海銀行中虹橋分行開始營業通告

▲地址上海東熙華德路七十三號
▲電話六八〇五五
▲營業專營銀行一切業務

執有工部局一九二一年公債票諸君公鑒

查上海公共租界工部局一九二一年發行之八厘銀兩及八厘銀元兩種市政債票業經該局公佈應於一九三一年十二月卅一日贖回並應於該日後停止付息茲敝公司規定自即日起對於該兩種債票准予收受以調換敝公司發行之上海電力公司優先股票其辦法係以每種債票之十足贖價及該債票截至一九三一年十二月一日止之票息調換優先股票此項優先股票之價格係每股規銀九十五兩五錢外加其應付未付之股利按此辦法凡執有壹百兩債票者如在十一月廿六日來調換優先股票其結算如下

債票本金		規銀壹百兩
又七月一日至十二月卅一日之票息		規銀四兩
共計		規銀一百另四兩
扣除	優先股票一股之價格	規銀九十五兩五錢
	又自十月一日至十一月廿六日所生應付未付之股利	規銀九錢二分
共計		規銀九十六兩四錢二分
找回餘銀		規銀七兩五錢八分

餘日調換按此類推

銀兩市政債票均可按照上開辦法調換優先股票其調換期以截至一千九百卅一年十二月十五日爲止屆時工部局對於該項債票將停止過戶但銀元市政債票連同各該票七月一日以後之息單尚可繼續調換優先股票至一千九百三十一年十二月卅一日止至於銀元合規銀之兌換率則應按照調換時匯豐銀行錢價單之銀元售出行情計算

近來**電氣事業日形澎湃**其地位遠非他項企業所能及因之**電氣投資**大爲一般穩健派投資家所注意而**加以追求**其中尤以敝公司**優先股票**最爲**受人歡迎**推原其故實因投資者深知本公司**優先股票**除上開之一般電氣投資**優點**外又有穩固之**經濟保障**其服務爲**公用上所必需**其營業亦**日見發展**同時其經濟重心係基於**穩健之投資**而非以投機爲嘗試凡此種種大足以保障投資於敝公司**優先股票**者之利益也

調換或認購上海電力公司優先股票請至南京路九十五號「江西路轉角」上海電力公司二樓二百號寫字間接洽

上海電力公司啓

請將此處填就剪下交郵寄來

上海電力公司台鑒請即派員至敝處以便面詢關於債票調換股票事宜此致
公安

姓名
地址

日本用全力

侵佔我黑垣

馬軍雖敗　不失爲光榮

哈爾濱通信、黑垣於十一月十九日之落矣、回想自遼吉資敵、以迄日軍北侵、中間尚有四五十日之時間、既不聞當局有何辦法、保全未失之國土、迨夫事急、又不聞有一兵一卒、赴援絕塞之孤軍、馬占山受命于危難之中、以一旅長身份、（原任黑河警備司令、兼步兵第三旅旅長）聯絡一班將領、安內攘外、於九月二十四日擊破張海鵬部逆軍、十月四日與日軍大戰周旋、支撑危局至半月之久、衛國之忠、禦侮之勇、可稱僅有、日方挾其皇軍威力、自謂所向無敵、不料數挫於黑軍、任北昂線正面攻擊之大野、長谷兩旅團、已師老氣衰、無復開始作戰時之勇氣、其後陸續增加多門第二師團、森連守備大隊、步騎砲兵、已在一萬左右、仍不能撼動黑軍陣線、於是一方積極修築江橋、以通過坦克車利器、一方由本莊繁電令國請援、增加第八混成旅團前來、並由南陸相、金谷參謀長核准本莊之擴大軍事範圍、關東司令可便宜軍事之請求、第八混成旅團、爲朝鮮駐屯軍各旅團聯隊精銳選編而成、內並加入日俄戰役具有經驗之退伍軍人許多、其先頭部隊砲騎兵兩聯隊、十四日抵安東、十七日下午到洮南、即於是晚大舉來攻、包圍我三間房、大興站、湯池蘑菇溪等處陣地、施以猛烈之攻擊、復以坦克車十二輛、掩護機槍炸彈隊衝入戰壕、我黑軍防禦之利器缺乏、尤於坦克車無克制之器、軍隊悉在防線、後方無總預備隊可以增援接濟、遂致兵士陷於苦戰、右翼湯池防線、騎兵二千餘扼守、自十七日晚十時開始激戰、十八日晨間小支同時日飛機七架復來投彈、我兵士死傷極多、乃於上午十時許退出、止於昂昂溪站、是日午後一時、由馬占山親率反攻、於二時左右、一度奪回陣地、顧兵力過稀、扼守亦已不易、而正面之戰事、亦陷於危迫、緣十八日午後二時、敵軍朝鮮第八混成旅團、復到一聯隊、乘我右翼騎兵退卻時、以三聯隊兵力、自蘑菇溪湯池間、兜抄我天興小三家子、三間屯四家子一二兩道防、與正面之長谷旅團全力夾擊、自十七日開火我士兵一晝夜未進給養、後方接濟已斷、士兵猶拚命搏戰、敵軍坦克車十二輛、炮三十餘門、飛機增至十二架助攻、我軍戰壕均爲炮火擊毀、士兵雖再支拒、於四時半退卻至第二道防線、仍死力抵禦、四時奉待命令、以彈藥告罄、且無援軍、退至省垣、當退卻時、日軍仍以騎兵追擊、我軍總兵力一萬六千餘人、多負傷浴血、十時後撤退終了、馬占山再下命令、沿齊克路退克山、轉黑東拜泉・青岡・海倫・綏化・整頓隊伍、編練民團、以圖反攻、大部隊當晚即由齊克路退卻、馬氏則率少數騎兵留駐省垣、收拾各機關文件、及重要器物、並令一部騎兵、防守於城外十八里之烏雅馬小站、十九日早九時許、日軍也過東鐵來攻、並由飛機□架、在省城上空投彈、軍民公署亦被炸起火、省垣後方亦發現敵之便衣隊、馬氏至此不能再守、於是保護各機關職員先退齊克路泰安鎮、後退克山、日軍仍以大部隊往追、今（二十）日聞在齊克路寧年站、發生激戰、此次洮齊各大戰、經兩日一夜之久、暴日用其全力、侵佔我土、我軍雖敗、正氣長存、馬將軍名傳不朽矣、

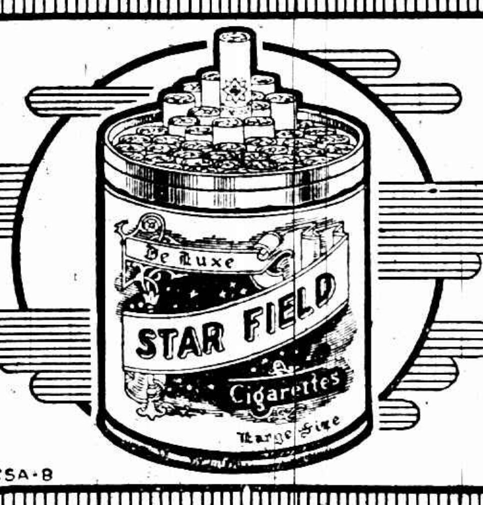

品質如何　價錢如何　一比便知

"司太飛"

普通五十枝裝每罐祇售國幣大洋六角五分

大號五十枝裝每罐祇售國幣大洋七角

白濁

專治止痛當日止濁一服斷根照常生育

九一四淋濁藥

[illegible]

德羅洋行經理

上海白克路十四號九福製藥有限公司發行

九福乳白魚肝油

九福乳白魚肝油

力到用時方恨少

藥非試過不知靈

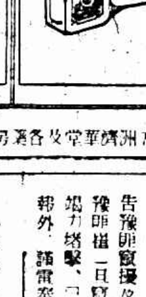

全世界最濃厚之乳白魚肝油不過一百八十餘倍　九福乳白魚肝油濃厚至二百二十餘倍　其他可見一斑

各埠中法中西五洲[illegible]堂及各著名藥房均有出售

安慶　豫匪竄二日　潰竄阜陽

省府昨據太和縣長洪抹普電省、報告豫匪竄擾太和情形、原電云、豫匪自一日竄擾阜太、經督同警團竭力堵擊、已潰入阜境、除詳情另報外、謹電奉聞、

六合　電催派兵　來六剿匪

縣政府因竹鎮鎮附近各村莊、被匪擾亂、電省請兵援救、經江蘇綏靖督辦公署、昨（二十四）電六合縣長、准撥九十四旅第一營、來六勦匪、

日人將兩路接軌　改稱長敦路

◎哈爾濱二十六日電、日人將吉長吉敦接軌、定下月一日通車、改稱長敦路、

吉長吉敦　兩鐵路合併密約

熙洽等到手二百五十萬

吉林通信、熙洽所委之吉長吉敦路局長僉璧東、就職以來、只知結歡日人、凡日人提議事項、無不贊同、十一月一日將吉長吉敦兩路合併、其合併條約、當事者密而不宣、記者設法探得數項、茲錄如下、㈠爲救濟吉敦整理吉長、兩路施行合併、定名吉長敦鐵路、㈡合併後從新整理、委南滿鐵路代爲經營、以現任滿鐵代表中川增藏處理一切、㈢爲發揮滿鐵代爲經營之目的與便利計、運輸・會計・工程三處長、由日人充任、㈣爲發展長春延吉間之交通、將來延長至會寧、其敦化會寧段路線、由滿鐵代爲建築、㈤劃長大鐵路爲吉長敦路支線、由滿鐵出資建築、㈥各路建築終了、所有一切借款事宜、均合併爲一、另訂新借款合同、永遠由債權者與中國合辦之鐵路等等、聞該條約係十月下旬、由熙洽、僉璧東、中川、在吉林簽字、簽字之先、日人送給熙僉兩人各日金一百萬元、後又送與副局長齊耀瑭五十萬金、簽字後、中川聲明、爲維護個人利益、對於本路條約、嚴禁宣佈、

又長春至大賚之鐵路、日人久擬建築、終以無機可乘、未能動工、現滿鐵長春地方事務所已派員與中川協議籌備材料、預料在最近期間、即可動工、

日人圖擾各地治安　蘇地有驚人密報

蘇州訊、暴日佔我東省、積極計劃破壞內地治安、天津之變、爲陰謀之一、近更在京滬線活動、蘇州當局、據驚人密報、日方日前派十二人化裝來蘇、招募退伍軍官士兵及太湖土匪、充爲便衣隊、擾亂蘇滬一帶治安、聞日人已與蘇州某江北首領晤中談妥、其招募新額規定退伍軍官月薪一百元至二百元、退伍兵二十元至四十元、當局據報後、即派警加緊防範、並在寶帶橋等處與太湖接壤地派警防守、嚴密偵察、至必要時將下特別戒嚴令云、

神戶黨部委員　五人被拘禁

◎神戶二十六日中央社電、神戶空氣現十分緊張、神戶黨部委員幹事五人、均先後被逮、危急萬狀、華僑已電國府請嚴重抗議、

良藥可治

梅毒雖兇

本藥房發行哈蘭士內服六零六聖藥，治梅毒百試百驗，早爲世界所公認，蓋其藥力能直接撲滅梅毒菌之主力也，故無論初患久患，以及成瘋癱者，服之皆能治愈，又外搽六零六藥膏，搽皮膚瘡瘍破爛，立見收口而愈，

內服六零六　每瓶大洋一元七角五分

六零六藥膏　大盒一元小四角每一角

上海四馬路　太和藥房發行　各埠藥房均有出售

內外夾攻之戰略

當皮膚破傷污物或病菌侵入之際吾人血中之軍隊立下動員施行攻擊此軍隊即白血輪是也不過白血輪有時不足須由外界輸入援軍方可克敵如意膏即爲此援軍之最可靠者也因其能貫革直入絕滅病菌於俄頃若在外之菌一觸即斃矣妙者藥性和平絕不激刺病菌既滅又能去腐生新堅結皮膚永除後患所以無論割破燙傷跌損蟲咬疔瘡疥癬疹癤癰疽一敷此膏無不立見舒適清涼生肌速愈矣

各藥房均有出售或向上海江西路四五一號韋廉士藥局函購郵費不取

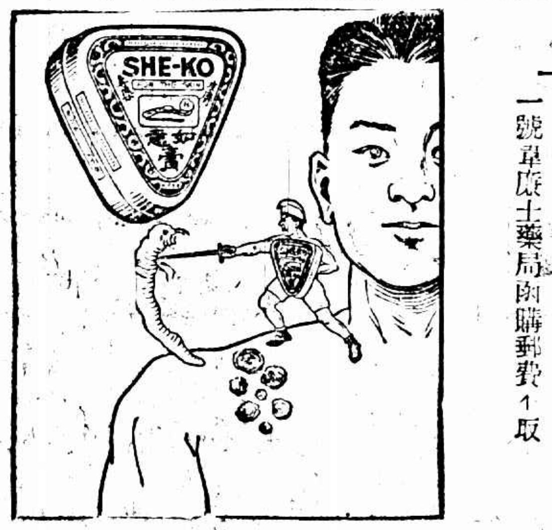

近世防癆藥

唐拾義　久咳丸

每瓶一元二角　世界各埠均有出售

上海搬場公司

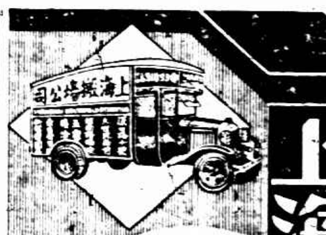

搬移穩妥　裝拆熟練　時間經濟　手續簡捷　服務周到　價格低廉

總行漢口路十號　電話六一三九〇

分行大世界西首　電話九一八六三

分行河南路橋境　電話一八八七七

分行東百老滙路　電話六一三九四

分行新閘路同孚　電話三五一五八

（車租每小時大洋四元）

萬福麟等到京

◎南京二十六日電、萬福麟鮑文樾二十六日晨十時抵京、謁蔣請示冀省聯防辦法、並迎蔣北上、

澳工黨內閣總辭職　國會亦被解散

澳洲康布拉二十六日國民社電、澳大利亞工黨內閣總辭職、國會亦解散、定十二月十九日總選舉、此次由下院動議政府過問於失業救濟而起、工黨政府係前年十月成立、

皖北各縣匪氛未靖

蚌埠通信、皖北大水之後、民生凋敝、內之盜匪又起、四出騷擾、茲將各縣匪況、略誌如下、

壽縣　著匪張子彬・張子堂・楊兼仙・楊華祥・李四寡婦等、近率匪衆四百餘名、竄擾[illegible]頂・楊家小圩・石家崗嘴・唐家圩・柳溝村等處、日前經民團併剿、斃匪三十餘名、[illegible]四十餘口、匪向東北竄竄、

宿縣　自土匪崙・周懋子・三手猴等百匪伏法後、匪氛頓戢、詎該縣與渦陽交界之口集一帶、近有匪徒滑眼、闖乖輛搶刦、該區保衞團已嚴加防範、

鳳陽　臨淮鎮、連日發生綁票案、而鄉西章李莊、十九日夜突有股匪約十八、向村內襲攻、團勇力抗不敵、紳士李某被匪擊斃、並綁架其子而去、

泗縣　五月十匪大起、月初曾擊攻半城鎮、附近井村、受害甚烈、駐泗警備獨立團[illegible]營部、現已開往痛剿、

寧波　猪行主遭綁脫險

鄞東陶公山長源猪行、於念二晨二時、被股匪十餘人、破門闖入、持搶刦取衣飾銀洋約值三千餘元、行主忻義生被匪擄至鄞南陳婆山洞內、由匪首吳阿三、函寫取贖信、令備洋二萬元取贖、至念三清晨、匪徒五六人、正在輪流看守、忽來隣戶十餘人、向其盤詰、時匪皆徒手、即乘隙逃遁、忻甫陳述被綁經過、適橫溪警察隊巡邏經過、即反身追匪、擒獲匪徒合州人黃桂祥陳小頭、命小牛三名、自供不諱、忻旋亦到隊、指明陳小頭係持槍行綁之匪、該隊一面究緝餘匪、一面將三匪於念四晚解縣公安局訊辦、

揚州　派軍剿辦六合股匪

綏靖督辦公署因六合縣境、股匪百餘人竄擾、經民政廳函請派隊痛剿、查六合本屬京滬衛戍司令部轄區、但該部正值改組之期、特令駐揚九十四旅、酌派得力部隊往剿、

停市風潮　省方調解

揚城各業因反日會拘獲開泰福等三商號木料、不允復還原貨之要求、一律罷市、茲經官廳、一面派員赴滬證明其被扣之貨、一面轉候省方派員辦理、如省黨部特派陸某爲於廿三日晚間返揚、廿四晨向各方查詢、午後各業代表及店員齊集商會者數百人、省方代表陸督察、與商會主席王敬庭、縣長陳南軒暨各業代表十餘人、於下午三時在商會東廳談話、交換意見、迄六時許、尚未舉行公開會議、並聞開泰福之煤油、派員赴滬查驗、現已復電、謂經中反日會證明係俄貨、證明文件於明晨帶回、

續訊、揚城各業罷市風潮、遷延五日、二十四日省黨部委派陸督察、在揚會同陳縣長、王敬庭及各業代表、在商會磋商五小時之久、決定相當解決辦法、關於復還日貨問題、如非日貨、由破獲商人、呈請縣黨部、予反日會以相當糾正、無效、再呈省黨部救濟、發還、經貨物由陸委員監視封存、關於封存日貨問題、由各商自行封存後、請求反日會加封、即由並組委員會處理封存事宜、此後反日會處分商人、應以店主爲限、不得波及店員、調停至再、始經商會通知各業先行開市、其餘問題辦法續行洽商、二十五日各業照常營業、惟布業店員向查貨辦法未經確定前、未能復業、今已互查日貨、自行封存、被燒站木籠之開泰福、因煤油一經上海反日會證明、確是俄貨、被譏不服、全體店員不肯工作、致未開市、

贈送

天然治瘋草

國民政府衞生部註冊　瘋科專家趙南石

[illegible]

全球第一老牌白濁神藥

法國　山得爾亨利　白濁丸

法國非力浦醫學博士發明

謹防影射

萬國商標局　中國商標局　註冊商標

瓶樣

全世界各埠藥房商店均有出售

總經理　上海江西路十號（三洋涇橋）信源行

此丸藥性王道功效奇偉專治新老白濁一切淋症尿道發炎小便刺痛及婦女赤白帶下等症服之立即全愈永不再發[illegible]切勿誤購

旁氏白玉霜

不獨使貌美艷　且能使手白嫩

旁氏白玉霜。搽諸兩手。雖終日操勞。皮常滋潤。不問冬夏。無變色或皺裂之患。

旁氏白玉霜、細膩滋潤、色白香馥、凡皮膚乾糙粗裂或因日曬風吹而變色、搽之均有奇效、再夫撲粉前、先搽此霜、粉可長在、色更鮮豔、二手常搽此霜、必可光滑白嫩、（二）

各大藥房　洋廣貨店　襪廠均有出售

▲注意▼真正旁氏白玉霜之瓶蓋上必加印一紅V字爲標記

樣品券　[illegible]白玉霜樣子一小瓶　上海[illegible]洋行白玉霜部　姓名　住址　（十一）

中國總經理　[illegible]

國聯即結束 促中國接受
決議草案已交中日 今明最後一次會議

◎巴黎二十六日路透電、國聯行政會暫定明日舉行公開會議、宣布討論結果、行政會有此嘗試、可見其預料在目前所將結束關於派員赴滿調查事之談判中、不致有重大阻力也、明日會議如進行順利、將成行政會之最後一次會議、須俟接到委員團報告書後、行政會會員始續有考慮也、日本之接受行政會決議案、殆可無疑、雖日政府有保留案、但僅於「發最嚴厲訓令諭其軍隊不得有可再引起新事變之任何動作」一點、在形式上而非實質上保留耳、至於中國、則事態仍稍困難、新任代理外長顧維鈞與南京政府究將採何種步驟、[?]尚未悉、惟美國已贊同行政會議案、並勸中日兩國接受之、此種舉動、或可促中政府承認之也、行政會會員對於此案被雙方或任何一方所拒絕後、行政會應採之途徑、意見不盡相同、聞波蘭南斯拉夫及挪威三國代表將主張不僅承認行政會辦理此事未有能力之舉動、但目前衆望此種討論可非必要、

◎巴黎二十六日哈瓦斯社電、行政院因盟約第十一條所擬各項調解方法、業已盡量援用、乃決定一種舉動、不欲再行變更、即維持所擬之決議草案是矣、此項草案、實於星期二日公布、以示決心、日本對於此案、必可同意、但非俟南京答復之後、不願正式表示、故其確切允諾、當在最後時期、即行政院最後一次公開會議之際、至於中國十一月二十五日各項要求、尚待行政院答復、本日下午四時秘密會議、一部份時間、即用以審查此事、行政院如何答復、不難預測、

國聯有如週轉不靈之銀行
勸中國勿存奢望

◎巴黎二十六日哈瓦斯社電、中國向行政院要求三事、㈠立即採取有效力法、藉以制止日軍攻擊行爲、行政院於此當答以已向東京南京提出要求、原文已於本日公布、㈡日軍撤退一事應由中立國代表監視、此層外國觀察員業已遣派、中國自可安心、㈢限定撤兵日期、此層未能承認、原因十五日以來、凡所磋商、均將因此而歸於無效、抑從事磋商者、不祗雙方當事國即美國亦在其內、按美國政府頃所表示之意見、中國實無取得滿意結果之希望、行政院熟籌以後、覺其最後提議各節、不能再有進境、若果勉強爲之、必致完全失敗、其結果亦爲惡劣、於中國暨國聯會兩俱不利、因是一般人均希望中國深思遠慮、鑒於國聯會登峰造極之決議、與夫華盛頓之意志、暨莫斯科之冷淡情形、終將與行政院各會員國聯爲一氣、較爲得計、今晚施肇基已向南京請訓、行政院某會員對於此事、作有巧妙譬喻、據云、以現在情形而論、南京政府所望於國聯會者、未免奢望、國聯會宛如國際銀行、而會員爲其存戶、該行因世界經濟變動、週轉不靈、對於存款僅能按三成歸還存戶、若果予以拒絕、未免不達[?]務云云、設南京政府對於行政院決議案不予容納、其代表當於表決時拒絕投票、如是則決議案仍可保持在法律上及在精神之價値、而行政院可立即指定考查團、遣其前往、一般人印象、行政院已達結束之期、本星期末當可散會、

國聯秘會 議決調查團案
小國聲明 如中日有不同意 保留聲請另擬之權

◎巴黎二十五日路透電、今晚國聯行政會集議、中日代表未出席、旋通過國聯派委員團赴滿調查之議案、議長白里安後電致中日政府、請完全停戰、行政會集會時、爲五點十分、極爲秘密、爲行政會發生後所未有、除代表外、雖秘書專家、亦皆不許入室、蓋欲以絕對秘密考慮中日提議也、英外相西門刻在倫敦、故由薛西爾出席爲英代表、開會時、日本訓令尚未到巴黎、是以行政會僅有芳澤業已發表之担保、行政會密談半小時、然後召專家入室、七時二十分散會、聞調查團議案雖由行政會十二會員全體通過、但有若干委員加一但書、聲明彼等之接受此案、附有中日亦皆接受此案之條件、如有一不同意、則彼等保留請將此案重行另擬之權、綜之、此案不可視爲一成不變也、行政會此案係分別處理日本撤兵與派員調查兩事的草計劃之性質、共計劃大旨如下、㈠行政會追認九月三十日之決議案、而重行確認之、雙方既聲明爲此決議案所拘束、故請兩政府採取各種必要方法、以保證此決議案之實行、庶行政會視爲最關重要之日本撤兵回至南滿路線事、得以實現、雙方担任各發最嚴厲訓令、諭其軍隊不得有可再引起戰爭喪失生命之任何動作、並施行避免增重時局之各種必要計劃、行政會會員接有當地代表之情報者、請以此情報供給行政會、㈡行政會提議遣派委員團實地研究、並向行政會報告可危及國際關係、或擾亂中日間和平、或中日間和平所繫的良好諒解之任何情勢、中日可各以陪員一人參加此委員團、此委員團之遣派、絕不妨礙日政府所已有及九月三十日決議案所已載將日軍撤回鐵路區域之担任、行政會後討論中代表報告錦州事態嚴重、請派兵警前往之來文、一再討論、卒決定各國可各自派員視察、但所派之員並不代表行政會、英代表因關於此層、已函告國聯秘書長、謂北平英使藍溥森十一月二十二日電稱、已設法遣英國陸軍參贊等即赴錦州及其附近、並可設法派英視察員赴齊齊哈爾、昂昂溪云、行政會定二十六日午後四時開秘密會議、二十七日午前舉行公開會議、

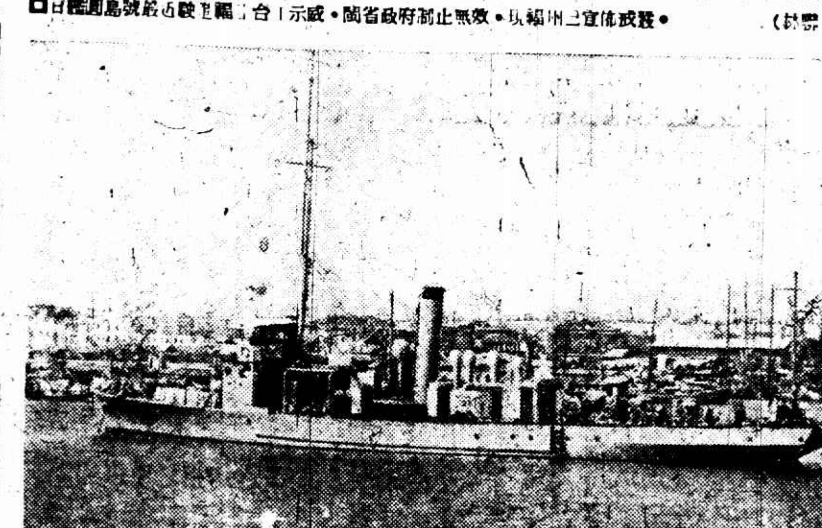

□日艦圓島號最近駛進福州二台一示威●閩省政府制止無效●現福州之宜僑撤退●（本報訊）

▼編輯說明補正　昨日本報第五版之[附]中村第二行說明、誤、改正如下、「今夏由萬寶山案而釀成朝鮮屠殺華僑、由朝鮮屠殺華僑而又生出所謂中村事件、又繼之以官指揮開砲」說明、有一部份未印清楚、補錄如下、「日軍師團長多門在挑南路大興車站指揮軍砲隊向我馬占山軍陣地猛攻、（青）」

小國同情中國 大國則冷淡
道威斯在旅館中聽國聯秘會電話 聽畢即表示美國贊同國聯

◎南京二十六日電、巴黎二十五日電、國聯中各小國、如南斯拉夫·波蘭·西班牙·委內瑞拉等國代表、均完全贊助中國、各小國之意、以爲國聯對於在國聯中佔多數之小國、應盡其應盡之義務、大國之頤指氣使、已惹諸小國所反抗、已往十日中、大國態度之冷淡、諸小國深爲寒心、據此情形、國聯行政院殆非有實地之動作不可、

廿五日巴黎國民社電、今日中國總代表施肇基致緊急文書於白里安、告以錦州中日軍隊即將有觸衝突、於是十二國理事立行召集會議、中日代表俱未出席、當會時非常秘密、即職員亦皆屏退、各理事咸操法語、聞諸小國皆決意贊助中國、各大國則態度冷淡、當時并派有專員常以會議中討論時報告在旅邸靜候消息之美大使道威斯、至秘密會議完畢、道威斯立即宣稱、彼將接見報紙代表、既而有一新聞記者紛紛趨至畢氏旅館、即各得道氏一備忘略、宣告、內稱、美政府贊成國聯理事會所擬決議案內調解中日爭執之大體計劃、現在將美國贊成旨、通知中日兩國請其勸受此項大體計劃等語、藉以表示美國特與國聯有最完滿之合作、聯作最後努力、解決東三省事件、道氏并宣稱、美政府正式贊成理事會所草決議案、該案係勸告日本局迅速撤兵、并派委員團調查中日爭執、故道威斯接見新聞記者、宣布美國態度後、理事會即發一公報、宣稱理事會已草成一種計劃、對於撤兵與派遣調查團分別處理、業經內容通知中日政府、撮其大要、即所草決議案大致重行確定九月三十日決議案、請兩國採取關於實行撤兵命令之一切必要步驟、雙方必須對於統兵長官各發最嚴厲命令、禁止再有引起喪失生命之意外事件、又請各理事供給一切可能的報告、理事會將派一調查委員團就地調查爭執情形、報告理事會、並調查影響國際關係或危及中日和平之一切情境、中日兩各派一員襄助委員團、該委員團之工作、將不妨礙日兵撤回滿鐵附屬地之諾言、此項諾言、乃日本政府所發出而載於九月卅日決議案、現日政府對於理事會所草決議案之復文、雖尚未送達國聯、但據日代表團發言、稱日本仍堅持原來地位、關於撤兵、根據九月卅日決議案及日僑之安全辦理、按今日下午五時十五分、十二理事開會研究中國內文時、顯似成僵局、當時國聯某級職員聲稱、理事會若再不能有所調解、則恐將有較峻行動、至中國之文中施氏謝白里安說帖、送交白里安、中代表團致[?]曾人會議此乃中國最後之一言、內容與中政府原來地位無甚變更、堅持在規定時期內撤兵

白里安照會中日 阻止錦州軍事

◎巴黎二十五日國民社電、國聯理事會今日向中日雙方政府發出警告、阻止中日軍隊在錦州衝突之實現、該電係由法外長白里安以國聯理事會會長名義、拍至南京及東京、聲請雙方政府、在國聯理事會正在討求解決滿洲事件方法極其危難之際、不得再作何種軍事戰爭行爲、以增國聯之困難、白里安氏此次急電之動因、係中國代表施肇基氏事前會有緊急報告、送至理事會、內稱、日本軍隊已在錦州集中、請求理事會立即設法制止衝突、同時英代表薛西爾亦有建議、各國理事會會員國家應單獨致電中日兩國政府制止戰爭行爲、因此各會員國之政府、亦已單獨致電於南京及東京制止軍事行爲、並有一國已單獨派遣視察員前往錦州調查矣、薛西爾復致牒於理事會、聲明英國駐華公使藍溥森已派遣使館軍事參贊等剋日向錦州出發、將來必要之時、英國方面之視察員、可前進至齊齊哈爾及昂昂溪云、中國代表團於接得錦州危急之消息後、立即向理事會提出至嚴重之抗議、而理事會遂立刻有非常秘密會議之召集、中國之抗議文謂、如任日軍包圍錦州、則中國在滿洲之最後立場行將不保、文內又對理事會頗有責言、問理事會是否將容日人以武力加諸長城內外之華[?]、今中國雖請以外兵駐紮錦州、但聞理事會主張以派出之軍隊作爲中立觀察者、負監督中立區域之責、既不顧問南滿鐵路、亦不管理錦州周圍之地、中立國如對於日本儘量擴張權力以爲足以危及彼等之利益、固可單獨行事、但理事會對於此兵一層、尚無舉動、中國今日所請求於理事會者、乃立即派美英法意聯軍駐於錦州華軍與對方日軍間之緩衝地者、此外按照條約、駐於上海北平天津之外兵、應集合駐紮要點、以防日軍繼續侵佔中國土地、聞道威斯接此消息後、料理事會將請其聲明美國對此之立場、故即報告華盛頓政府、請示機宜、芳澤又與道威斯會談、反對華兵集中錦州、同時並担保日兵決不攻擊錦州、又函致國聯秘書廳、聲明日軍進攻錦州之說完全不確、

◎紐約二十六日路透電、紐約時報東京訪員稱、日本接受國聯行政會議提議、[?]白里安勿使地方變亂之[?]、日在實際上亦尤不滿攻或奪取錦州、[?]派兵由天津赴唐山、以保護中國鐵路之[?]云、

開國民救國大會 菲島華僑主戰

◎馬尼剌二十六日路透電、今日此間華僑開國民救國大會、須歷五日之久、到會者三千人、開會演詞異常激烈、皆主張對日宣戰、此會目的在向非律濱華僑募五百萬捐款、以助祖國戰費、並招募青年華人回國從戎、中國領事亦到會演說、其詞在比較上最爲溫和、謂國聯與非戰公約在中日交涉中皆未發生效力、中國爲中國人之國、必須由中國人自救之、國聯在此次大試驗中喪失先[?]和平機關之效用、國人不能仰賴國聯有根據公道之解決云云、

兩年來未有之便宜機會

南京路 望平街斜對

九華綢緞商店

二樓全部綢緞 買一尺送一尺

十一月念五日起

廿餘萬成本預計犧牲十萬元
此金市未漲以前的貨價還要便宜
毛葛無綫以及一切如今高貴貨品
一律賤售機會難得幸勿失之交臂

驚人的，創舉的，非常的，

百貨大廉價部

本公司此次非常大減價各部貨價特別低廉外復在二樓加設百貨大廉價部集全公司各部之貨物於一處特別削本發售以利顧客連日擁擠異常貨存無多如蒙枉駕來者歡迎無既

非常大減價念五天

並將各部廉價貨品略列

雁翎綢每尺九角　花嗶嘰每尺七角　花呢每尺八角
法國織花毛葛每尺四角八分　雙色巴黎緞袍料每件二元八角
繡花緞女鞋每雙五角
美國名廠男女皮鞋七五折賣　女裝皮鞋每雙二元五角
熨斗每隻五角　長統女襪每一元六雙

尚有多種不及盡錄

南京路中　綺華有限公司啓

長興安吉 搜剿股匪

杭州通訊、保安隊第七團團長袁濟省長安爲臨時清勦指揮官沈[?]成、於日前會率所部、開赴煤山鎮區、與蘇軍[?]營會合、仍折回長興西南部、股大包[?]勢、分段清勦、連日在虹星橋林城[?]一帶、格斃著匪熊麻、[?]子開等十四名、並拿獲匪首[?]小貴、及魏長寶[?]顧老二等多名、內錢匪等由保通[?]要犯、故均於前日解交長興縣長兼軍法官歸案訊辦、沈部各連獲匪不少、各處伏匪、均竄往[?]境、沈團昨日赴泗安搜索、

蘇州 義勇軍借[?]

蘇州中華[?]成義勇軍一營、而無槍械、特呈請綏靖公署、請函蘇省府令公安局暫借步槍四五十支、昨由蘇令公安局查復、究竟該局有無餘槍可借、

捕獲鹽梟

大盜十五號前日在[?]、捕獲鹽梟張好弟·[?]阿全·史會全·陳阿毛[?]四名、當[?]供認曾在浙[?]沈[?]行劫不諱、昨解蘇[?]部、

松江 錢莊刦案 盜匪捕獲

楓涇（浙界）恒昌錢莊被劫一案、已誌本報、茲經當局探悉、係松界保衛團團員十雲所爲、分得洋九百元、業將于[?]獲、送交嘉善縣政府歸案研辦、

南通 東鄉兩匪執行槍決

東鄉著匪姜明富[?]西元、糾衆焚劫殺人、在通[?]捕獲、由縣府迎提歸案訊辦、呈省政府核示、二十五日奉電復、准處死刑、即執行槍決、

天津砲聲入耳 錦州聞砲聲

天津昨夜 槍砲聲又大作 便衣隊再擾亂 日人指揮

◎天津二十六日電、二十六日晚七時餘、□□□□據慶里關下頭寄家大橋一帶、相繼□□□□提機關槍及大炮、由日人從中指揮□□四起、繼機鎗聲大作、砲聲隆隆、英法□□緊急出動、在牆子河外警戒、◎天津二十六日電、晚九時西廣□南關下頭等處便衣隊約千餘、被我保安隊擊退、九時半、東南城角便衣隊二百餘名、此時日兵□□出動、日租界當局令滅、各路口電網通電流、日兵在閘□□原作日兵營等處開大炮、半小時□□十砲、斯時義租界北泉碼公司失愼、或言便衣隊□火、或言炮彈燃燒、電話二局在砲□下、

輪運砲彈到津

◎天津二十六日電、土肥原二次來津、組織暗殺團、已成立二十餘隊、每隊五人、各給手槍一支□彈十粒、派往濟南泰安滄州一帶、□□暗殺要人、賞金由二萬至十三萬日金、

◎天津二十六日路透電、今晚復聞□□□之砲擊砲聲、其究竟尙未□□國界間復發生新事變、

◎天津二十六日電、河南丸由大沽運炮彈二百六十箱、由日艦護送、二十六日晚抵大沽、拒絕海關干涉、二十七日直開天津、

秦皇島 日艦開大沽 日軍開山海關

◎天津二十六日電、泊秦皇島日艦、二十五日夜十一時開往大沽、

◎天津二十六日電、日艦芙蓉號送日僑赴大連、二十六日下午三時返塘沽、

◎南京二十六日電、北平電、二十五日秦皇島日軍□百人、搭兵車一列、擬向山海關、北寧道上形勢嚴重、日軍有攻錦決心、

錦州聞砲聲 本莊繁下令 日軍目的佔據北平

◎南京二十六日電、北平電、錦州城內二十六日晨已聞炮聲、官方據報、日軍關東司令部二十五日緊急訓令前方各部隊、以佔領北平爲最後目的、限三日內破壞北寧路交通、

◎北平二十六日電、錦州各軍、歸榮臻指揮、決取自衛手段、挖掘戰壕、

◎北平二十六日電、日軍大舉攻錦、情勢益急、截至現在、各機關人員各國敎士未離錦、

日軍攻陷盤山訊

◎天津二十六日電、日軍二十五日夜十時攻陷盤山說、北寧路二十六日猶未確、

溝幇子將接觸 日軍由田莊台前進

◎北平二十六日電、營口日警備隊到田莊台子後、繼續向溝帮子開動、駐溝帮子我鐵甲車、現在從事防禦、由打虎山至錦州、東北軍共有四旅、張命統歸榮臻節制、

◎北平二十六日電、營口日軍渡遼河、向田莊台盤山前進、二十六日將在溝帮子與我軍接觸、

◎北平二十六日電、營口日警備隊已向溝帮子開動、駐溝帮子東北鐵甲車隊長韓夢飛曹曜章、正嚴密防禦、錦州形勢更緊張、

◎北平二十六日電、二十六日北寧路入關客車誤點四小時、據乘客談、昨晚車過新民附近、砲聲隆隆、我保安隊向西退卻、溝帮子一帶形勢嚴重、

撫順日軍開動

◎北平二十六日電、撫順日軍約三千人、二十五日奉令北進、目的地未詳、

英美武官抵錦視察

◎北平二十六日電、錦州念五日電、英美武官二十五日由平乘車抵錦、即參觀東大營、定明日（念六）赴溝帮子打虎山一帶視察、

新民警察 被解除武裝

◎北平二十六日路透電、錦州官場消息、日兵昨日佔據新民後、解除中國警察之武裝、

◎北平二十六日電、日軍陸續向新民運輸軍用品、城內人心極恐慌、

◎北平二十六日電、錦州二十五日電、榮臻來春霖電張學良云、沛日日軍威脅新民魏縣長宣布獨立、魏誓死不從、廿四日下午五時有日兵百餘名、在縣城東北方高台子地方與我保安隊警察衝突約二小時、日軍中車一列自駛新民車站、向縣城發砲十三響、有炮彈落縣城東汕鹽店房屋、幸未傷人、同時又來兵車一列、載日兵四五百名、向城內發炮二響、該日軍等下車即分批入城强邀各公團、及魏縣長於廿五日赴巨流河日軍司令部商議、一本日晨魏縣長訪日領抗議日軍砲擊無軍事設備之縣城、魏縣長並謂中國軍隊自九月十八日事變後、即經退出新民、此次日軍何以明助蒙匪、攻擊我保安警察、日領對此無答復、魏縣長遂回署、十一時日軍持槍脅迫魏縣長親至巨流河、魏始終不允、日軍遂分批與我保安隊警察尋釁、因此我保安警察以抵抗而死傷者、約數十名、並有一部爲日軍繳械、

◎天津二十六日電、日兵二十五日佔新民後、二十六日未西進、新民通東電報電話、二十六日晨恢復、北寧客車照常開行、

天津續獲暴徒 日軍圖錦時 將擾亂平津治安

◎北平二十六日電、天津市話、天津現平靜、但因土肥原在津、恐於日軍進攻錦州時、在平津有所舉動、甚覺不安、昨日天津戒嚴司令部獲到便衣暴徒二名、係張璧部下、據供將來日軍圖錦時、該張璧等已受某方唆使、將在平津擾亂治安、天津戒嚴司令部業已據供電呈張學良、

攻黑日精兵 調回頭作戰

◎瀋陽二十六日路透電、此間所得之官場消息、齊齊哈爾之日軍昨□□□一支隊、與□遂鄭家屯、又一隊明日□□□人數不詳、乃駐韓混成旅之一部、齊齊哈爾□□安靜、日僑去而復返、日領事□□□司令部稱、今日未接到新民方面□□□路仍照常開車、

◎北平二十六日電、錦州二十五日電、日軍攻齊齊哈爾後、因該處天氣嚴寒、兵士多患凍病、近日運回瀋陽長春養病總數及一千名、又洮安方面之戰事、雖非劇烈、而日軍因有後顧之慮、故不得不將□□嫩江日軍、逐批撤回、至對歐美宣傳、謂多門□將攻黑軍隊大批撤退云云、乃係藏諸眞相之談也、

齊克路 日軍被擊退

◎北平二十六日電、哈訊、多門接本莊密電、謂蘇俄對我諒解、我軍應北進、攜滿馬部、

◎巴黎二十六日路透電、日代表照會行政會、謂接瀋陽報告、日軍從十一月二十四日起退出齊齊哈爾、現尙在繼續撤退中、不因氣候嚴寒、運輸困難而中止云、

◎北平二十四日路透電、齊齊哈爾周圍境內、間有散兵滋擾、商店多閉門、馬占山將軍所駐之海倫地方、及滿洲里、現均安靜、

◎哈爾濱二十六日電、齊克路今晚我軍步哨與日騎兵衝突、日軍被擊退、

◎哈爾濱二十六日電、齊克路日軍大部退駐寧年站、計議進攻克山、

克山拜泉 佈防堅固

◎哈爾濱二十六日電、黑軍在克山拜泉佈防鞏固防線兩道、由騎兵吳松山、步兵□毅旅担任、二十五日馬占山自拜泉克山佈防歸海倫、

◎哈爾濱二十六日電、黑東荒各股匪、均揭救國軍義旗、與民團聯絡抗日、且派代表見馬占山要求編爲正式軍隊、馬已許可、

張海鵬復佔鎭東 日調多門回兵

◎哈爾濱二十六日電、二十四日晚、洮南救國軍與張海鵬部反攻、仍佔得鎭東、日調大隊騎砲兵往攻、日乃調多門師團往部援應、另派負責者赴黑主軍事、

◎哈爾濱二十六日電、李盛唐收編張海鵬部後、派參議孫炳煇交際處長高翔、繞道抵海倫、謁馬占山、商收編、

買司千香煙

包你滿意

精美鐵匣廿支庄 售洋貳角
精美印聽五十支庄 售洋四角五分

各煙紙店均有出售

上海煙公司出品
地址寧波路六五八號
（電話九三五一五號）

熊式輝將赴平

◎北平二十六日電、熊式輝日內到平、蔣來平期尙未定、

萬鮑今日北返

◎南京二十六日電、萬福麟抵京謁蔣後、對北方軍政情形及黑省戰事有詳細報告、並訪財宋商財政問題、定二十七日晚返平復命、聞熊式輝曹浩森偕同北上、

顧維鈞改期就職

◎南京二十六日電、代理外交部長顧維鈞、原定二十六日宣誓就職、因事未果、將改期舉行、

北平九六暗盤

◎北平二十六日電、九六暗盤零六五、

黑垣學校作機場 迫商工掘戰壕

◎哈爾濱二十六日電、黑垣東門外師範交通兩校址、爲日軍闢作飛機場、日飛機七架、每日飛行黑垣空際、向民衆示威、黑垣城外日軍、已挖四十里戰壕、均拉去各商店工員、迫令工作、

日軍要于駟興 任黑治安會首

◎哈爾濱二十六日電、黑治安維持會舉委員五十二名、外交處主任王玉春・旗軍都統玉祥等一般失意派均在內、會內分文書交際救濟事務四科、會長一席、日軍逼前黑省長于駟興充任、于尙不肯擔任、

外人觀察戰跡 毫無蘇俄助馬證據 黑軍壕溝甚佳

◎瀋陽二十五日路透電、漫游北滿之外國有資格觀察家頃抵此間、聞外間所傳馬占山將軍近於抗日之戰爭中曾獲蘇俄協助之說、付之一笑、按此間日軍事當局對於此事、從未獲有直接證據、僅蒐集零星證物、遂指蘇俄曾助馬作戰、抵此之外國觀察家曾游於滿洲里齊齊哈爾及昂昂溪、且於十一月十八日大戰之前閱視馬部所築之戰壕、絕未得蘇俄助馬之證、或者蘇俄曾將窳劣之戰品售與馬占山、但即此亦絕對不能覓得任何證據、馬部營內與戰壕內、僅有華兵、及少數漢蒙合種之人、此輩在黑省尙多也、馬軍中似確有曾在西比利亞陸軍中受有訓練者若干人、馬軍在昂昂溪南面所築之戰壕、據專家評論、工作甚佳、殆堪稱中國陸軍第一次之作作、所惜者出口正向敵軍、而不在側面、致毀全功、此誠大誤也、昂昂溪附近中東鐵路北面及齊齊哈爾車站亦築有絕佳之戰壕、但華兵退走後、未守此戰壕線、

漢日艦一部東下

◎漢口二十六日電、日艦較大者因水落煤乏、相率離漢、司令鹽澤、亦於二十六日乘艦赴滬、

英使乘飛機到京

◎北平二十六日電、英使二十六日乘福特飛機飛京、

丹使回任

◎哈爾濱二十六日電、丹使高福滿、今日自本國返任、過哈未停、即去平、

賑麥到漢

◎漢口二十六日電、美麥第一批二十六日由平利江順黃浦等輪運到九百餘噸、武昌輪運千餘噸、二十七日續到、

宋美齡等 電慰馬占山

◎南京二十六日電、婦女慰勞將士會宋美齡、鈕有恆、胡默君、馬書城、保志寧、龐祥、陶玄、二十六日電慰馬占山云、軍旅衛國、民族增光、海天義勇、中外同欽、仍希始終奮鬥、保我河山、同人等敵愾同仇、當竭後援、茲特匯上銀一萬元、藉助軍需、用慰將士、卽祈轉譽、婦慰會正籌組傷兵救護團、十日馳往前方以赴國難、先此奉聞、婦女慰勞會宋美齡等寄、又電請各省市長官夫人協助進行、

崔二旦 回竄豫境 皖北宿縣 匪徒架票放火

◎蚌埠通信、豫匪崔二旦、月初由沈項竄入皖境阜陽太和縣境、沿途焚殺、備極殘酷、幸經第一師胡宗南部之第二旅跟蹤痛擊、乃南竄土牌集、復被阜陽民團迎頭截擊、仍轉向豫境沈邱一帶回竄、皖北宿縣、與豫東之永城相毘連、近有股匪一百五六十名、盤踞宿永交界之丁棗園・四里廟等處、匪首爲胡學勝小風車及劉某數人、日前在大王廟橋附近之趙集（永屬）架票放火、燒死居民十餘名、民團槍械被匪奪去十餘桿、

婦容

婦女整理容貌爲四德之一：

國貨孩兒面

爲保護肌膚之唯一良劑，常搽面部，永保皎潔，整容時不可或缺，願婦女界一致採用！

中法 上海 華宇 總經理

德國梅毒剋星

五淋白濁 六小時奏效
打破現代淋病治療史上之最高紀錄！

贈券 (39)
茲奉上郵票十分請寄下梅毒剋星樣品一份及淋病療養新書一冊此致
上海白克路六五六號B柯爾登洋行
姓名
住址
時事 蓋章

勒吐精老牌代乳粉

以之哺孩 無異母乳

何應欽等來與汪精衛協商

應付緊急外交　今後我國之自衛辦法

鐵軍援黑　待陳李電復

邵力子何應欽朱培德三人、昨日由京到滬、與蔡元培陳銘樞吳鐵城李石曾等在吳宅會晤交換意見後、約汪精衛午後三時半赴杜美路杜美新村十二號顧孟餘新宅談話

●談話會中● 到有汪精衛蔡元培陳銘樞吳鐵城邵力子李石曾何應欽朱培德八人、顧孟餘因事外出、未曾參加、散會後、據蔡元培表示、昨日所談、祗外交方面、如

●對付國聯● 及將主席北上諸問題、蔣行期未定、但具有決心、京方渴盼汪先生入京主持一切、惟汪表示、因粵全會停頓、擬盡力設法調和、故一時尚難離滬、記者以不得要領、改訪汪宅晤汪、據汪稱、日方軍事行動、日來愈益進逼、國聯被日方所蒙蔽、情形更覺嚴重、全國民衆因此激烈異常、爲希望國聯主張正義、並謀正當防衛起見、自不能不妥籌一切、故昨日會商最注重於此點、將來如果日軍再有違反公理、不惜擴大軍事行動、則我國爲謀整個生存起見、自當實行正當防衛、一方希望國聯、仍有公道之解決、庶國聯威信、不至掃地、關於

●張發奎部援黑● 一事、京方表示、希望早日實現、惟向華軍隊、現居桂省、此際出發、既須得粵府准許、復須由李宗仁補充給養、陳伯南允予假道、始可或由旱路自開武漢、或由海道開拔來滬、京方表示、向華部隊將來一旦來滬或赴漢後、可予充分補助、故關於此事、余已致電陳李兩氏、請早決定、

◇◇◇顏惠慶 於前日下午四時餘、乘早快車抵滬、同行者有主事顏榮生隨員劉永年王連和等三人、下榻一品香、昨日顏氏向旅行社接洽船位、及向各方接洽辭行等頗形忙碌、已定今日大來公司之林肯總統號赴美、下午三時即可啟碇、至使館秘書本和、亦已於昨日由京趕到偕同赴美、顏氏眷屬暫留北平、

◇◇◇何應欽 吳鐵城陳銘樞邵力子朱培德王伯羣等六八、因與汪氏討論、已有結果、特於昨晚搭乘快車返京、

粵要人疏通

蕭陳解釋誤會　孫科等等候胡漢民會晤

昨據香港訊、廣東四全會派蕭、成到港、解釋誤會、促孫科等返粵、陳濟棠亦派代表林翼中與陳策抵港挽孫、聲述始終擁護和會議決案、正在疏通各代表顧全大局、孫科等以接胡漢民電廿七日呈可到、囑在港暫候、將待會晤後同行返粵、孫科對人表示、粵四全會波折出於誤會、經解釋可諒解、彼來港係預候胡汪、汪胡二人有一返粵指導、大會即可如常開會、現非常會職員一部已返粵、準備繼續開會、又據局外人觀察、四全會各代表關胡汝粵、正呈活躍、表示一切願接受指導、和會議案可望通過、

香港二十六日電、非常會議派鄧澤如、陳濟棠派林翼中、廿六日午赴港迎胡漢民、四全會決定今日下午續開三次會、討論組織中央黨部及改組國府等案、[illegible]

市商會電促　實行和會決議案

一方資助愛國馬占山

上海市商會、昨電京粵雙方、促從實行和平預備會議議決案、並通電各省市商會、一致卜援、電文如下、

南京中央黨部國民政府、廣州胡漢民先生、轉四全會各代表、上海汪精衛先生鑒、倭寇迫於眉睫、非和平統一、不足救國、全國上下、均有確信、京粵代表、苦心孤詣、在滬與定具體方案、中央方面四全會以合作精神、分別通過施行、救國大計、惟此是賴、現在對外形勢日急、統一亟須實現、務祈迅行依照預會決定、切實施行、以副國民期望、萬一仍有於危急存亡之際、循私人意見之爭、破壞和平、助長敵焰、自甘爲中華罪人、本民衆視爲公敵、急不寬貸、用敢直陳、敬祈鑒察、毋任企禱、上海市商會叩宥、

市商會上次募款援助馬占山將軍、收款有日、共計收到洋三萬二千餘元、除匯撥外、聞該會昨又由中國銀行匯出洋二萬五千元、並與該行約定、必須交馬占山將軍親收、以開各界許付、

馬占山電謝助欵

昨日上海各界匯款至黑者、接到馬占山來電道謝、并謂省府已移海倫辦公、所匯款項、已派員至哈爾濱接洽提取、

各學校各黨團現在捐款匯黑省絡繹不絕、如欲登報徵信者、即日起請將匯款總數及匯款銀行從簡抄示、以便列表付印、

青年加入援馬團

登記數已超過四百

青年自動赴東北援馬抗日團、組織以來、祇祈旬日、而愛國青年之自動加入者、[illegible]四百四十人、該團來函云、[illegible]

上海各地學生至國府請願

上海大學學生三千餘人昨晨八時許整隊至國府請願、出兵、蔣主席因有要公、在中央軍校、不克到府、十時許、由于右任代表出見、對學生訓話略謂、政府對諸同學熱心愛國、殊爲感激、現已訓令施肇基代表向國聯聲明、在日本軍隊未撤退以前、決不商談其他問題、並根據四全大會之決議、向前奮鬭、因各同學熱烈的督促、當更加緊努力、

干演說畢、學生要求將主席親自接見、高凌百約學生下午至中央軍校見將、學生不願往、仍在國府二門外、首都學生數千人及清華學生亦到、至昨晚十時半未散、

截至今（廿七）晨二時正、細雨斜風、天氣驟寒、國府文官處遂將府內所有空屋儘量騰出、藉爲各生休息之所、

法政學生一百六十名、昨日先由南京乘下午四時半特快車返滬、

上海各中等學校請願團數千人、昨午集合在中央軍校、由蔣親出訓話、對請願各點表示接受、囑各回校安心向學、該請願團當於下午四時半乘車返滬、

上海警鐘會前晚特派丁觀瀾傳一鳴凌有光裴日璋李春芝等、攜帶警鐘一具、隨同學生請願團赴京、昨亦抬鐘至國府請願、

●首都各校學生● 昨日下午三時在公共體育場舉行歡送蔣主席北上大會、到學生萬餘人、蔣派賀耀祖代表出席、首由張樹德致歡送詞、次賀耀祖答詞、謂蔣對諸同學期望之殷、至爲感動、願誠意接受、惟攘外必先安內、團結方可禦侮、現政府唯一方針、即爲精誠團結、以求和平統一之實現、諸同學應以全付精神擁護和平統一、禦敵救國基礎、旋舉行贈旗禮、旗面書「爲國殺敵」四字、由賀代表接受、末呼口號、散、

教育部電召　各大學校長入京詢問

北平二十六日電、民國學院燕京大學等成立赴京請願團、今明日分批南下、師大業有同學決定赴黑助馬、

蘇州無錫常州鎮江各地大中學校學生、約在五千人、二十五日到京請願、請願事項共分七點、蔣主席於昨日下午五時在中央軍校大禮堂接見、並向學生訓話、對各學生請願各點、表示完全接受、學生等當於昨日先後各返原地、

上海各大學暨京請願學生、數逾數千、南京教育部爲便利詢問起見、昨電召交通、暨南、法政、法學院、大夏、光華等十餘大學校長、限即晉京面商一切、各大學校長接電後、業於昨晚聯袂晉京、

日廠華工多退業

當政機關分別救濟

服務日商工廠及商號等華員工人、聞紛紛辭職、如同興紗廠三千餘華工等、由杭日商設法安插、[illegible]日廠華工二百餘人、亦已由黨政機關設法、分別安插於橡皮製造業所屬各會員工廠中、

虹口各菜館日商中華[illegible]、於前日辭工、全體退業華工二百十三人、於二十一日起[illegible]、昨推代表赴市黨部請求救濟、

現洋出口防止

錢業衛會　商會亦極注意

近十日內、由滬孔海關出口、裝運大連營口煙台等處現洋[illegible]

東華　復旦　賽球

自然體育、健兒精神

永遠中　不怕冷　周賢言逐對手

上半時一鞭一雙一下半時一四

武 松形容憔悴、行於江灣道上、雨毛毛下、風亦淒緊、天甚寒、衣且單、閉目凝思、黑龍江忠勇健兒正與倭寇肉搏、不禁喊一聲慚愧、忽然神經一動、知道一九三一年只賸一條殘尾矣、今天景象大變、許多許多看球的復旦學生子、都披起一件黃老虎的皮、這些親愛的義勇軍、女同學也沒有往日那麼好打扮了、很素的一件愛國布衣裳、卻益增其嫵媚

瘋 狗瘋狗的聲浪、從復旦時報的女十口中流出、其實這天東華對復旦的足球賽、瘋狗並沒有出場、只練習時偽是、不認他的人、還以爲交大的陳公與是瘋狗哪、武松不禁暗笑、從也作聲不得、

天 氣很冷、我已經說過、和前天的熱、退板兩個月、令人想到、安徒生童話中賣火柴的女兒、而悲哀、戴麟經說、不幸得很、東華一踢球、就是倒霉大兒、我們的苦吃夠了、

休 息矣、東華恥於城下之盟、未及三合、即由李義臣

說復旦

雙方都很努力的在工作着、東華老大哥的有點兒不氣、復旦員卜含糊、小夥子也拿出來哪、守門讚高德是不用說、隊長卜幽森、改任中堅、騎勇如全、五前鋒亦俱騎勇、余則章周紹文之射門、幾合老將心膽俱裂、東華全隊除周賢言卜由門迅捷、二後衞亦均有拼命三郎石秀之風味、

評東華

周賢言不愧鐵門、昨日表演、初也奇險、險球特多、均爲救出、誠台復旦一部分同學舌底下者約二秒鐘之久、後衞李寧的頭功與勇敢、是人所難及的、二位陳家將全有點病尉遲的氣派、可算一足球場的老江湖、戴麟經李義臣除了轉彎轉得多一點以外、騎閃與射門功夫是後少來者的、小將錢敬彭、後生可畏也、總之東華全隊有將老氣、所乏者何少勇蒼沉雄之精神、前鋒進攻、過於偏重左方、故右翼陳冲添、英雄無所用武

文武香球

復旦牛蒲用長時、比賽情形可得而略乎、初戰復旦順風、攻打甚烈、右鋒陳門手實擊出、三十分鐘後、東華鴻險、周紹文開過陳公興右碼聽射門、球中門右進、觀衆歡聲四起、上半時一比〇、復旦首勝、

奪還一球、嗣後雙方各有危險、均安然渡過、已而罡風四起、兄弟遂假體育館開和平會議、不一刻鐘、杯盤狼藉、舉頭望電燈、低頭吞焦皮、……

▽東華足球會 錢祖賢 李寧 陳璞 李義臣 陳公與 陳光耀 陳家球 陳中光 戴麟經 周賢言 [illegible]

▽復旦大學 [illegible]

孫思敬　月底來滬

天津念六電、東華球員孫思敬定本月二十[illegible]身赴滬、預計下星期三可到、

▼裁判[illegible]上海全市運動會時、[illegible]

法國將視「酒」　參加世界會

（巴黎訊）法國眾[illegible]

紅隊小將　眞本領　也是

竟得修敗　氣煞夏偉人

持志輸得很可惜

四二比四十　暨南苦盡甘來

昨晚西青籃球有四場、結果紅隊以四八比三三勝也是、一輛兩勝、持志以四十二比四十、兩分之差敗於暨南、[illegible]

評頭論足

不測之威　許蔡李楊溫

郤說

前半時內、暨南首以十比四[illegible]

接戰聲中

李惠堂

西青籃球　今日秩序更改

自治勝市秘

四一比二一

標金亦起落靡常

時局消息倏忽變化

最高見八十五兩　七十兩關外站定

昨日標金早開卯盤九兩九錢、[illegible]

●後市● [illegible]

●今日● [illegible]

◻金業交易所 [illegible]

大條回長一二五

國民社二十六日倫敦電、今日倫敦大條近遠期比昨日均長一二五、計近期十八便士七五、遠期十八便士五六二五、又今日下午倫敦所開紐約匯價、僅爲三元六角一分、

昨據倫敦電訊、大條銀均又回漲二五、[illegible]

德證券交易停頓

今年內難望開市

柏林廿五日電、德國各證券交易所前因英國拋棄金本位、停止營業、本日柏林方面已決定年內不再開市、

日人亦競購美金

九月起迄今數達一萬八九千萬元

路透廿六日大阪電、朝日新聞今日估計自九月起迄今、日本國內收買美幣數達一萬八千九百萬元、[illegible]

高屋競爭

廿二層以上的未來

[illegible]

匯票回縮

華商扒和　閒有拋出

●英匯內盤● [illegible]

●美匯內盤● [illegible]

◻海外匯電訊 [illegible]

◻上海洋價銀拆 [illegible]

白帶

白帶靈丹 [illegible]

仙宮浴室

欲健身惟有沐浴

營業時間　自上午十時至下午二時止

價目　洗浴每位大洋二元　[illegible]

紐約股票慘跌

[illegible]

◻銀行滙票市面 [illegible]

橡皮市面

花紗呆極

本月期紗跌近三兩

粉麥回高

津部略購　外麥不合

[illegible]

國貨自來水筆
金海貿易公司經理
各大書店均有出售

製造精巧　永久保用　鋼筆毛筆　愛國人化　價廉物美　修理免費　各種俱備　皆宜購置
上海　關勒銘公司　康腦脫路四九七號

上海南京路　邵萬生
南參　腿部燕部
大廉價三星期
透味醉蟹
宴請最時饋親人歡
明客各適令贈友人迎

寧波土產食品公司出品〇三大貢獻〇
醃螺漿　蟹肉　醉麩
四大特色◇◇●◇◇
美味鮮潔　裝潢雅觀　歷久不壞　食之簡便
由本號總經理

浙省名醫高沚蘋先生懸壺海上
[illegible]
同啓
褚慧僧　王曉籟　沈鵬芳　俞寰澄　周瘦鵑　朱謀先　費振藩　陸瑞生
虞洽卿　王一亭　龐萊臣　嚴獨鶴　周湘舲　莫梅卿　王燕如　何東薇

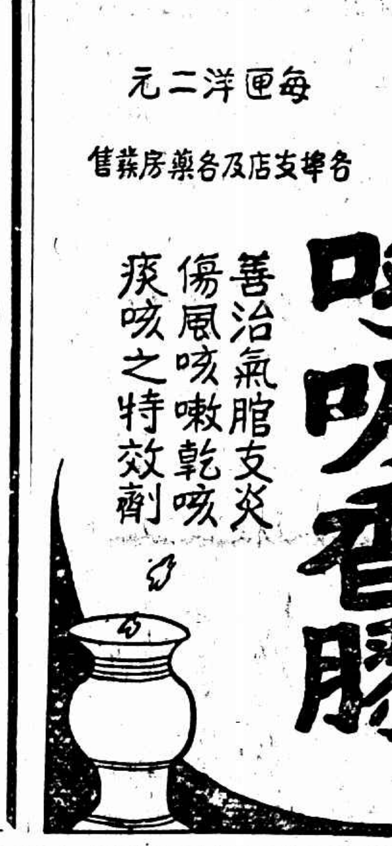
呼吸香膠
五洲大藥房發行
善治氣管支炎　傷風咳嗽乾咳　痰咳之特效劑
每匣洋二元
各埠支店及各藥房發售

黃益壽醫師
精割包皮過長
▲割時保無痛苦
▲割後行動如常
男子包皮過長向藏污垢不獨有礙發育且易惹起手淫遺精早洩及精神衰弱等病如患白濁下疳[illegible]

請服山得爾淋獨痛丸
淋濁　腫痛
淋濁之病既腫且痛最爲危險忽而不治固不能治不除根更不可法國獨地獨家精製之山得爾淋濁地藥丸歐美各國名醫一致稱許爲淋濁聖藥者何也因其成分極精收効極速無論病症久暫腫痛輕重初服每點鐘一丸歷兩日夜不息即可痛除腫退濁止淋通以後五天每日服四丸俾可除根不發賜顧諸君務請認明每丸之上印有(MIDY)爲記庶免受欺
注意　服藥期中宜節勞靜養忌過煙酒飲食物尤須戒絕房事
全國各地中西藥房均有出售

上海江西路三六七號　華商新華行獨家經理

新中華實業社中
無人敢寄宿

一丈餘深始見

麥特赫司脫路發掘今日
朱完白屍身尙未全腐
其妻鄭志淑等男女屍具今天再掘

南京電報：青年王盤
尙有一人未死在葉中

新聞路麥特赫司脫路陳家巷九十一號A字住宅內、有共產黨埋藏朱完白等男女四屍、昨晨八時由中央黨部特派員顧建中總司令部漢口行營參議黃凱會同淞滬警備司令部暨公共租界巡捕房探捕等前往發掘、該九十一號房屋入房東爲蔣姓、前後共有洋房兩座、在前面一座洋房前有空地一方、種有花草、另一座洋房後之東北角亦有空地一方、從前在空地上搭有蘆席棚、用以堆貨、今夏前房客遷出、始由現在所居之新中華實業社遷入、每月房金本爲二百元、現因加以修理、增爲二百二十元、前面洋房爲職員辦公處、後面洋房作爲家屬住宅、而將蘆席棚拆去、改爲鉛皮房子、地上鋪有木板、最近有大批裝載花露水生髮水化裝品木箱堆於其中、初不知地下埋有屍體也、

朱完白屍身始見
自晨八時發掘三處

捕房人員等到後、即由土作等先將木箱搬出、並去木板、經顧建中指點在東北角方面發掘、歷一小時許、掘有四尺餘深、未見屍體、該處泥質甚硬、並有泉水流出、且發現磚石甚多、因之再命土作掘下、忽發現草鞋拖鞋一只、直掘至下午一時半、尙未見屍體、乃另在斜對過西面角發掘、至三時半仍未有所獲、於是再調在東北角靠近牆壁處掘下、深至七八尺、又發見草鞋拖鞋一只、並小皮球一個、再掘一尺餘、發現足指一段、未幾又發現蘆席一方、直至傍晚五時許、掘出蘆席一條、迨將蘆席向上一拖、果見直挺挺屍體一具、皮肉大半腐爛、全身赤裸、惟頭部用白布包紮、軀幹甚長、當經在場人員認識爲朱完白屍體無誤、時已昏暗、不及再掘、另派人員看守、今晨八時起再事進行、但該九十一號空地面積極大、所有屍體諒必散埋各處、以故關於發掘方面手續甚雜、

房客驚避

當昨晨八時起至下午四時未見屍體時、在場工作人員頗受新中華實業社內房客責問、並令賠償一切損失、迨至五時許發現朱完白屍體、房客始大驚愕、紛紛出門避去、或租旅館暫寓過夜、並聲明即日遷出、

處死原因

朱完白年約二十餘、長於詞令、精通英文、曾任共產黨翻譯、在杭州工作時、由共黨某介紹、娶當地白姓人之女爲妻、婚後夫婦感好異常、以致置黨務於不顧、至月終朱赴黨中領薪金、發生爭執、以故共產黨恐其懷恨反叛、乃下此極辣手段、同時將朱夫婦勒死埋掩、此不過七八月前之事、故昨日掘出時、朱皮肉尙未全爛、猶能認出其爲朱屍、

尙有未曾掘出之朱完白妻及青年黃地洪女子鄭志淑三具、據熟悉內幕者言、黃地洪爲黃埔學生、轉往莫斯科求學、回國後、投入共產黨工作、今年四月中黃覺悟入共產錯誤、乃致書國民黨方面、要求自首、不料事機不密、被共黨偵知、即於四月底秘密處死、女子鄭志淑則因工作不力、有違共產黨黨規而處死、爲時亦在今年三四月內、

不止四具

九十一號中屍體前日但知爲朱完白夫婦及青年黃地洪女子鄭志淑四口、惟昨日中央黨部又發來電報、謂另有青年孫盤者、亦埋在九十一號中、地段則不詳、顧建中等正在偵查、黃凱則因尙須訊問吳案兇犯李龍章、故於昨晚動身赴漢、又在修德坊掘出之撕勵屍體、已由其妻陳佩英運往萬國殯儀館收殮、

修德坊租屋人杳出

王國維早已捕獲
根據火表月季牌向保人追究

泰亨源士人交保

自本埠發生共產黨殺人滅跡埋屍空屋之案後、社會人士莫不驚駭、公共捕房警務處以界內武定路修德坊六號亦發現男女四屍、故頗加注意、乃將此案委派總巡查處西探長亨特承辦密查、亨氏遂於本月廿四號下午親往該屋察視、見屋中物件均已搬空、祇有電燈處之火表一具、未曾拆去、

在火表之月季牌上查悉

並悉該處一帶房屋爲大陸銀行上海信托部經租處經租、乃即往大陸銀行經租處、據經租處職員云、該處租戶確名王國維、當時由勞合路三十四號泰亨源電料公司主紹興人張義安（即杏生）蓋章擔保、本年自五月七號起租至八月七號退、月租銀九十兩、該探長當於昨晨往泰亨源訪張義安未遇、直至昨晨八時、始將張帶入戈登路捕房暫留、昨晨遂第一特院刑庭、張義安延律師到庭代辯、即據捕房律師干耀堂起而陳述案情、謂現

捕房對張義安並未起訴

祇請求暫爲羈押、以便調查、但日張帶入捕房後、向其詰問、張雖承認德里六號居戶王國維由彼擔保、惟王彼素不相識、當時係由其親戚九江路朝鮮銀行收帳員董維良介紹、捕房探員曾往朝鮮銀行調查、董否認介紹、且大陸銀行經租處職員亦認出確係張義安擔保、故爲欲明瞭王國維蹤跡起見、應請將張扣留、因王對於謀殺四人之案實有重大嫌疑、所有當時租界之保單、自退租後、即被王國維本人領回、故今未能了案云云、繼據西探長亨特稱、王國維已於本年九月間由市公安局會同捕房在海格路逮捕移交、

查該案前爲政治部經辦

本人不甚明瞭、詰之張義安供認擔保租屋、當時由董維良或馮春圃介紹、惟修德里究係董或馮介紹、不能記憶、因馮已出門營業、其眷屬亦已遷往原籍餘姚、對於王國維本人實不相識、且從未謀面談話、又據大陸銀行經租處職員毛姓投稱、本年五月六號有王國維其人到來欲租修德坊房屋、當時先將圖樣給閱、據王自稱業金子生意、翌日將租金九十兩付來、乃給其保單一紙、着令覓保、未幾王又來、出示保單、經我

係泰亨源電料公司蓋章

我乃赴泰亨源實對、遇經理張義安、詢問擔保屬實、遂准其遷入居住、至八月七號退租後、由王具函派人到來將保單領回云云、又據證人董維良投稱、張義安爲我族中之堂姊婿、我從無介紹王國維央其擔保之事、末由被告王耀堂律師起而請求改期、俾由探員往公安局調查王國維其人、對於張義安或請羈押或准其覓具重大保證出外、找尋馮春圃、推事核供、諭本案改期、張義安着交三千元現金保出外候示、

日夜銀行
父子叔侄三人

當庭裁決駁回
陳少泉等
指控陳姓無資格自訴

[illegible]

棄家遠走
熱血青年恨國亡無日
老父遍貼廣告招尋

寧浦城裏光榮

冒充人家兒子
有人乘機作偽

青浦城內千秋橋永春和醬園號主安□人凌臣生、年近古稀、膝下僅一子、名齊家、年十八、曾受中等教育、自暴日侵我東北後、齊家憤慨異常、欲往滬入各界發起組織救國義勇軍、齊家即向父請求、欲來滬投軍、其父不允、齊家遂於十月十七日私行出走、其父即派人四出查訪、並來滬遍貼招尋廣告、迄今月餘、杳無下落、

不料

有駐□門關帝廟之義勇軍衛兵安徽人李少山者、於本月十八日在附近牆上見該招尋廣告、中有齊家來滬投義勇軍云云、李即回家查閱點名冊、見有凌道志與凌志裴兩名、疑係二人中或有一人係齊家之化名、倏時異想天開、冒名齊家、投函青浦永春和號、略謂兒確已來滬、投入義勇軍、茲見招尋廣告、知父母思兒甚切、但欲請假回里、亦無不可、惟須繳伙食費廿元、服裝費十元、連同川資等至少須五十元、請即將款匯下、即行束裝返里、惟款須交由郵局匯至上海閘北光復路裕通麵粉廠小廚房內張守禮（李之友）轉李錫芝（李之化名）收、如此照辦、兒准可回家、如父親自行送來、則父子仍難見面云云、

凌接

函後、信以爲眞、即派夥友方元亮於昨日攜款來滬、往裕通麵粉廠向張探詢齊家下落、毫無端倪、但猶不知冒名撞騙、以爲信上所寫之李錫芝定悉齊家之下落、請張告以李之住址、張拒之、遂被鳴警拘入四區公安局、據張供、我友李少山日前曾到我處、謂不日青浦有凌姓匯洋五十元來此交李錫芝收者、請我代爲收下、我實不知李錫芝爲何人云云、該局乃函義勇軍團部、將李少山提案、訊問結果、始知冒名撞騙、齊家仍無下落、乃諭將李少山交義勇軍團部訊辦、張守禮開釋、

十指養全家
何忍何忍—仰給於妻子
丈夫故意責問

既屬同居　撤回聲請

[illegible]

津貼家用　要求讓妻

[illegible]

▼迷路待領▲

[illegible]

在江拘人
縣府未准提滬
偵緝隊

市公安局偵緝隊一丁六日在江陰拘獲源泰昌店主程誠明等、因縣府未准提滬、[illegible]

召租
[illegible]

廉價出售
茲有出售一字鐵三元、鐵欄杆另售、小鐵羅絲、洋鐵輪、白鐵、白鐵管、絲坡條子、坡璃、柚木企口樓板、另售門物不計、買亦可、如合用者請至南京路西口接洽可也
宋順泰啓

受盤聲明
[illegible]

招請職員
[illegible]

陳恂生
[illegible]

順慶兄鑒

[illegible]

形形色色

◇汽車傷人◇ [illegible]

◇行凶搶劫◇ [illegible]

◇後來之禍◇ [illegible]

◇失女追回◇ [illegible]

仇殺三命之第二
難免乎一死

[illegible]

白皮色　除雀斑　嫩肌膚
[illegible]
▲各大公司及藥房均有分售

龔翁二次個人書刻展覽
日期　十一月廿七日星期五起五天
時間　每日上午九時至下午六時
地址　[illegible]食館三樓

商標
大力牌牛肉汁
天時不正易受風邪　常服大力牛肉汁　功能強壯　誠爲不及
上海藥房公司　獨家經理
電話九〇八六五

國醫內科
何公度
五鳳里
[illegible]

男女全新結婚禮服出租
天福洋服公司
[illegible]

何思敬編
世界大勢
創刊
[illegible]

中國公墓
[illegible]

七製淡竹瀝
寧波宮前　上海[illegible]
趙翰香居丸散號發行
[illegible]

上海二義公司出品　晋宏號經理
經售處
[illegible]

福祿壽
三星牌牛骨髓
用壯牛四腿骨髓提煉成油爲冬令強有力之滋補品
每瓶一元

賞洋一百元
星星老牌咖啡茶
[illegible]